

広報

南大隅

決戦のドラマを見たい方は

雄川へGO!

2008

10月

No.

4

3

CONTENTS

町の話題 ————— P2~3

南大隅高校特集 ————— P6

インフォメーション — P14~15

表紙写真：「決戦の前」

雄川河口兩岸に立てられたドラゴンボートの旗。川とともに決戦ムードを演出する風物詩となっています。

今年はどのチームが優勝なのでしょう？ どんなドラマが繰り広げられるのでしょうか？

目の前で見たい方は、雄川へGO!

ドラゴンボートフェスティバル 10月19日 8時から

3チームが九州大会で活躍

第16回九州ジュニアゲートボール大会



南大隅高校チーム



大泊小ドラえもんチーム



サイゴウドンチーム

第16回九州ジュニアゲートボール大会が8月23日・24日、長崎県長崎市で開催されました。南大隅町からはジュニア一部(15~18歳)ジュニア二部(15歳未満)に合わせて3チームが出場しました。ジュニア一部に出場した南大隅高校チームは、出場チーム数の関係でミドルの部との試合でしたが、その中で1位になる健闘振りを見せると、

ジュニア二部に出場した「大泊小ドラえもん」が準優勝、「サイゴウドン」が3位と練習の成果を発揮しました。

宇野仁一監督の指導のもと、めきめきと力をつけてきた選手達の今後の活躍に期待します。



9月30日、町体育館において、生きがい推進大会・老人スポーツ大会が開催されました。

生きがいづくり推進大会では、夫婦揃って80歳以上の長寿者に贈られる「長寿証」や「福寿証」、「功労賞」などの授与が行われました。

老人スポーツ大会では、各地区の老人クラブを中心にとても元気な高齢者の方々が活躍しました。

- 優勝 丸峯長寿会
- 2位 塩入老人クラブ
- 3位 祇園長寿会

お達者です！

生きがいづくり推進大会・老人スポーツ大会

九州大会出場

神山バドミントン6人が九州大会へ



11月1日から3日まで、熊本県八代市総合体育館で、第25回全九州小学生バドミントン選手権大会が行われます。今回、鹿児島県の代表として神山ねじめバドミントンスポーツ少年団の寺山駿介君と坂口浩貴君が6年生ダブルスで、山下晴香さんが5年生女子シングルスで、内村佳奈さんが4年生シングルスで、橋元優香さんと黒瀬真弥さんが4年生ダブルスでそれぞれ出場します。今回6人もの選手が九州大会に出場できたことは、大会での活躍はもちろん、今後の神山ねじめバドミントンスポーツ少年団のますますの躍進に期待がかかります。



TOPICS 町の話

防災・救急体制の確立に向けて

応急手当コンテスト・避難訓練



8月31日、鹿屋市で行われた「応急手当コンテスト」に介護事業所おおきな木(根占川南)が出場し、11チームの中で最優秀賞を獲得しました。

また、南大隅町では9月7日に防災の日になんだ避難訓練が町内2箇所で行われ、根占川南地区で行われた、訓練には地元自治会、神山分団、前出のおおきな木のみなさんが参加され、避難誘導や応急救護・緊急搬送の方法等を実施しました。

今後緊急時の防災、避難体制の確立に向けて有意義な訓練となりました。

肝属大会で南大隅勢活躍

肝属地区秋季畜産共進会開催



写真左から 大中原 正明さん 桑鶴 秋廣さん
尾迫 修二さん 浜田 勇三さんです。

平成20年9月25日に肝属中央家畜市場において肝属地区秋季畜産共進会が開催され、根占から8頭・佐多から7頭の若雌が出品されました。

その中で、根占地区の大中原正明さんのももえ号が肢蹄賞、佐多地区の浜田勇三さんのすみれ号が体積・均称賞、尾迫修二さんのおさこ3号が資質・品位賞を受賞され、桑鶴秋廣さんのゆきふく号を加えた合計4頭が10月3日に始良中央家畜市場で開催される鹿児島県畜産共進会に出品されます。

団体成績につきましては、根占地区が団体優勝、佐多地区は団体3位を受賞しました。

全力で信頼回復に努めます。

職員による度重なる不祥事の発覚は、役場に対する信頼を著しく損ない、関係者及び町民皆様に心からお詫び申し上げます。

今回の不祥事を教訓に、二度と町民の皆様の信頼を裏切らないという決意のもとに「公金等の管理適正化に向けた改善策」を取りまとめ、過日、町議会へ報告いたしました。

なお、不祥事に関係した2人の懲戒免職処分、特別職を含め10人の職員について減給等の懲戒処分を行いました。

今後、全庁、全職員一丸となり、公務員としての倫理観及び危機管理意識を高め、一日も早く町民の信頼回復に努めてまいりたいと思います。

南大隅町長 税所篤朗

史跡を訪ねて



白佐神社

鎮座地 辺塚打詰

郷土史にも掲載がなく、名称・由来も皆無で残された辺塚地域史の記録に、稲尾神社が山岳高台のため、管理が滞り神社が余人に荒されるので、神主宅に御霊を移し供奉し、以来地神諸神も建立合祀し、現在毎年彼岸の中日(秋分の日)村衆総出の祭典とされ無病息災、五穀豊穡、馬頭祭、先祖供養、ふるさと祭とされている。

現在、限界集落など地域の少子化が要因で疲弊沈下が危ぶまれ、活性化のための再生に高齢者の智恵袋を再現していただく機会を活用してもらい、郷土地域に残されている風習、伝統芸能など次世代に伝えてもらうことをスライドする地域おこしをお願いしたい。

文 税所篤朗



野山を歩けば食せるものの宝の山



うからご膳「ながつき」

9月26日、サロン館におきまして、うからご膳「ながつき」が開催されました。

会場には、30人ほどの参加者の前に、栗ご飯など秋の味覚に彩られた、料理が出されました。うからご膳は、山野草を素材とし、地域のグループの方々の手によって見事なご膳になります。食事の後は参加者と一緒に健康体操なども取り入れています。次回は11月開催となりますので、是非ご参加されてはいかがでしょうか？

サロン館 電話28-1700



後期高齢者医療からのお知らせ

所得の低い方の保険料をさらに軽減しました。

該当する方には、保険料額の変更通知をお送りしております。

1. 基礎年金だけで暮らしておられるなど所得が低い世帯の方

(後期高齢者医療の被保険者の全員が年金収入80万以下でその他所得がない)

一人当たりの定額の保険料(均等割)

▶ 9割軽減(21年度~)

注)今年度は7割軽減の方は8.5割軽減となります(8月まで年金から保険料を納めている方は、10月から今年度末まで、保険料を年金からお支払いただかないこととなります。)納付書等により収めている方も同様に8.5割軽減となります。

2. 住民税非課税など所得の低い方(年金収入で153万から211万まで)

所得に応じた保険料(所得割)所得の8.63%

▶ 半分程度に軽減(20年度~)

21年度からは、年金収入の額により軽減率が異なります。

《保険料の仕組み》

(均等割)

(所得割)

保険料

=

一人当たりの定額保険料45,900円

+

所得に応じた保険料 所得の8.63%

所得の低い方は、軽減されています。

これまで被用者保険の被扶養者だった方へ

すべての高齢者の方々に保険料を公平にご負担いただくため、サラリーマンの夫やお子さんに扶養されていた方にも、10月からは保険料をご負担いただきます。

新たな負担となりますので、来年3月までは9割軽減し、1割の負担をいただきます。ご理解をお願いいたします。

連絡先 南大隅町役場 保健課
高齢者医療係 ☎ 0994 - 24 - 3111

知っているようで、よく知らない地元の高校・・・

南大隅高校では、9月13日の体育祭から10月23日の県商業教育研究大会や11月6日・7日の「南風祭」へとイベントが続きます。是非この機会に、学校へお越しください。

9月13日、絶好の秋晴れとは、いかなかったものの生徒や保護者の祈りが通じたのか、体育祭プログラムを何とか完走。

体育祭を通じて、歓喜や団結心などいろいろな感情を共有しあった生徒や保護者。体力面だけではなく、精神的にも大きく成長するきっかけとなったことでしょう。



歓喜



奮闘

FOR THE 100
体育祭グラフィティ

団結



疾走

Column FOR THE 100

イベントを通じて

集団生活の中で、行事を行うためには、企画立案・準備・実施などの行程があります。

その中で生徒は、達成感、連帯感、歓喜、葛藤などさまざまな感情を共有すると思います。

この感情の起伏が「思い出」の度合いに比例するのではないのでしょうか？

また、地域のイベントにおいてもスタッフとして高校生の協力が欠かせません。

南大隅町でも秋のイベントシーズンを迎えます。

高校生はもとより地域の皆様のご協力よろしく申し上げます。

お越し下さい！

南南南
風風風
祭祭祭

南大隅高校
文化の祭典

南風を感じてみませんか？
11月6日(木)～7日(金)

国民健康保険からの

お知らせ 10月

2008.OCTOBER



国保(国民健康保険)は病気やケガに備えて、加入者が所得に応じて保険税を出し合い、そこから医療費を支出しようという助け合いの制度です。

増え続ける医療費！

医療費の増加の原因の一つに生活習慣病があります。この生活習慣病の前段階となるのがメタボリックシンドロームなのです。

医療費適正化のためには、医療費の大きな部分を占める生活習慣病を予防することが大切です。

メタボ対策していますか？

メタボリックシンドロームは食生活・生活習慣を少し改善することで予防・改善できます。規則正しいバランスのとれた食事と、適度な運動をし、内臓脂肪をためないような生活を心がけましょう。

食生活

- 食事は腹八分目を心がける。
- 主食はご飯にする。(腹持ちがよく、パンより減塩)
- 脂肪、塩分、糖分の摂り過ぎに気をつける。
- よく噛んで食べる。(早食いをやめる)
- 野菜、豆類、きのこ、海藻などの食物繊維を積極的に摂る。
- 1日3食規則正しく食事をする。(朝食抜きや間食の摂り過ぎに注意)
- アルコールはほどほどに。

保険証が変わったら・・・

国保から社会保険等になった場合や、社会保険等から国保になった場合に、医療機関(病院)等にて受診されている場合は、保険証の再提示が必要となります。

社会保険に変わってから、国保で受診された場合は、国保での給付が受けられません。

場合によっては、その給付分を国保へ返還して頂くこともあります。その後、社会保険などへの請求が必要となりますので、保険が変わった場合は、お早めに手続きしてください。

保健センター 10月 たより

2008.OCTOBER

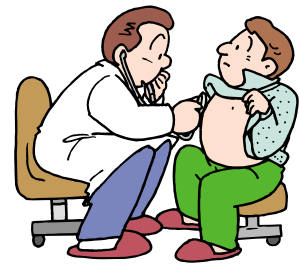

「糖尿病や動脈硬化にかかわる重大な眼疾患」

「10月10日」の「眼の愛護デー」にちなんで、今月は眼について考えてみましょう。

失明原因のトップは「糖尿病網膜症」。糖尿病を放置しておくと、網膜の毛細血管が痛み、血管瘤をつくったり、出血するようになります。最近では糖尿病の恐ろしい合併症として認知されるようになったので、糖尿病と診断されると同時に必ず眼底検査を受けることが勧められています。血糖値が高いといわれたら一度、眼科を受診しましょう。

また、「目の心筋梗塞」といわれている「網膜中心動脈閉塞症」も動脈に詰まりをおこして失明する怖い病気です。網膜中心動脈が何らかの原因で詰まると、そこから先に酸素や栄養がいかなくなるので、突然目の前が真っ暗になってしまいます。つまりの原因は動脈硬化や血栓によるものが多いので、予防は全身の動脈硬化予防と同じです。いずれにせよ、日常の健康管理をしっかりとすることが、目の病気を予防することにもつながるのです。

図書館からのお知らせ

LIBRARY 2008.OCTOBER

10月

～ホットとひと息 読書タイム 10/27～11/9 は読書週間です。～

さまざまな日常生活の中で読書の果たす役割に皆様お気づきでしょうか。ふとした心のすき間をしみ込むようにうめてくれる本、不安や迷いを感じているときに背中をドンと押してくれるような本、そんな本との出会いによって、明日からの毎日がちょっぴり違って見えるかもしれませんよ・・・。

終戦の2年後、まだ戦火の傷痕が消えないこの国で始まった読書週間。60年の時を経て、時代の変化とともに様変わりをしたようにもみえます。しかしながら、本を読むことによって、人の心に種をまき、根を作り、育てそして大きくはぐくむ役割は、時代が移り変わっても不変のものと言えるのではないのでしょうか。

今年5月に県立図書館が実施した実態調査の結果によると、読み聞かせが本好きの入り口であると示されております。今回の週間中も、幼児や子供を対象に、読み聞かせの活動をはじめとするさまざまな読書に関する活動が全国で展開されます。

この秋あなたのお気に入りの一冊を見つけに、図書館に出かけてみませんか.....!

電話での予約・
リクエストも受け付けて
おります。

根占図書館 ☎ 24-3111
佐多図書館 ☎ 26-0221

～ 次の休館日は～

根占図書館 10/20・21
佐多図書室 10/18・19・25・26
11/1・5・11・12

秋の子ども読書のつどい

～ おはなし会スペシャル版 ～

日時 10月25日(土) 午前10時から
場所 根占図書館
内容 よみきかせ(南大隅高校生)/ビデオ上映
「おさるのおやことクレヨンおばけ」・チームくるちゃんズ
またまた登場!ふくたろうくんとグランマ

新 着 図 書

児童書

崖の上のボニョ 宮崎 駿 (徳間書店)
花子さんがきた!! 森京詞姫 (竹書房)
これはのみのびこ 谷川俊太郎 (サンリード)
頭がよくなるなぞなぞ このみひかる (童心社)
ピヨピヨスーパーマーケット 工藤ノリコ(佼成出版)
たんきものはつこい 森絵都 (童心社)

一般書

思い出トラップ 向田邦子 (新潮社)
私は名もない毛もないきまるともうします 綾小路きままる 綾小路きままる
ことたま 江原啓之 (徳間書店)
父親の品格 川北義則 (ダイヤモンド社)
アンのゆりかご 村岡恵理 (マガジンハウス)
傷つきやすくなった世界で 石田衣良 (日本経済)
楊令伝 北方謙三 集英社
女性のための医学 海原純子 (新星出版)

「八島太郎」生誕100年記念事業

南大隅町根占川北出身で世界的な評価を受けている絵本作家・画家「八島太郎」の生誕100年を記念した「世界の民芸品展」と「講演会八島太郎」が行われました。民芸品展には800人、講演会に150人の来場者があり、とても好評を得ました。来年5月頃、鹿児島市の長島美術館でも絵画の本格的な展示会が企画されてるようです。これを機に郷土の偉人「八島太郎」の功績を顕彰していけたらと思います。



行政組織紹介

シリーズ 13

議会事務局

& 監査事務局

業務内容と担当者

議会及び監査事務局長 : 中村望
議会事務局書記 : 佐藤ひとみ
議会及び監査事務局書記 : 入ヶ町貴弘

議会事務局・監査事務局では、
こんな仕事をしています!



議会事務局

議会は町の予算や仕事を審議・決定する機関です！ 住民の代表としての議員の皆さんの議会活動を補助したり、議会運営に必要な事務処理をします。

本会議・委員会の運営に関すること。
議案・決議案・意見書案の取り扱いに関すること。
議員の身分、処遇に関すること。(報酬・共済など)
請願・陳情の取り扱いに関すること。
議会の傍聴に関すること。
委員会の所管事務調査に関すること。
会議録・議決書の作成に関すること。
議会広報の発行に関すること。
行政視察の対応に関すること。
議会図書管理に関すること。
その他、議会に関する事項

町民の皆様、定例会や臨時会の傍聴にお気軽にお出でください。



監査事務局

選任された監査委員の仕事をサポートし、行政の適正化を図り、住民サービスの維持・向上に努めていきます。

事務事業の監査、決算審査、定期監査、随時監査、財政援助団体等に対する監査、例月出納検査など。

町の人口 9月30日現在

人口 9,705 人
男 4,462 人
女 5,243 人

世帯数
4,632 世帯

暮らしの情報 & 町の動き 10

2008.OCTOBER

お誕生おめでとう 敬称略

氏名 父母 出生月日
自治会

おくやみ
申し上げます 敬称略

氏名 年齢 自治会等 死亡月日

町内公営住宅入居者募集

根占地区
藏 団 地.....(1戸)
一月の所得が20万円以上の世帯のみ
入居できます。
桜まち住宅.....(1戸)
建部住宅.....(1戸)
佐多地区
浜団地.....(3戸)
上之原住宅.....(1戸)
大中尾住宅.....(1戸)
竹之浦団地.....(1戸)
辺塚団地.....(2戸)

応募締切は、10月24日(金)までと
なります。申請、問い合わせは下記
までお願いいたします。
抽選日 10月30日(木)

南大隅町役場
本庁総務課 ☎ 24-3111(内線226)
総務課支所 ☎ 26-0511(内線714)

申請の際には、所得証明書及び納税証
明書が必要となりますので、添付して
ください。

ご結婚おめでとう 敬称略

氏名 自治会等 月日

今月の納付

固定資産税... 3期
介護保険料... 4期

町県民税... 3期

在宅当番医

- 10/19 肝属郡医師会立病院
☎ 22-3111
- 10/26 じょうさいクリニック
☎ 24-2977
- 11/ 2 濱畑クリニック
☎ 25-2575
- 11/ 3 長浜医院
☎ 22-0137
- 11/ 9 藤崎クリニック
☎ 22-2238
- 11/16 今隈医院
☎ 26-2222

在宅当番医は、変更になる可能性が
ありますので、事前に連絡してから、
お越し下さい。

ふるさと納税 ありがとうございました。

寄附者氏名
(氏名等の公表をして差し支えない
という方のみ記載してあります。)

住所	氏名
東京都	田中昭二
横浜市	池端普治郎
東京都	西園力蔵

前号掲載分に引きつづ
いて、左記の方から「ふる
さと納税」として寄附を
いただいております。い
ただいた寄附金は、本町
活性化のため大切に使用
させていただきます。あ
りがとうございました。
また、町民の皆様も南大
隅町を応援していただ
ける方に、ご紹介をお願い
します。



萎ちょう病の発生現場



萎ちょう病の末期の株



萎ちょう病に感染した茎の断面

美人蕉の株枯れ『萎ちょう病』について

1. 症状・・・美人蕉に株枯れ(写真参照)が発生しています。症状として春～夏にかけて、坪枯れ状に枯れ出し、次第にはほ場全体に広がります。茎を切断すると写真のとおり褐変している状況が見受けられます。土壌伝染性のフザリウム菌が病気の原因で、発病した苗や汚染した農機具などより畑に伝搬します。その菌が美人蕉の根から侵入し、感染、やがて発病します。感染してもすぐに症状が現れない場合もありますが、古い親茎が枯れても、外見上正常な新芽が出てきますが、塊茎が侵されているので、いずれは枯死します。
2. 予防・防除
 - (1) 萎ちょう病の発生したほ場からは新植用の苗はとらない。
 - (2) 萎ちょう病の発生したほ場には植えない。
 - (3) 完熟堆肥を施すと病原菌(フザリウム菌)の密度を下げる作用があり、植付け前の堆肥施用を多めにし、2年に1回は完熟堆肥を施用しましょう。
 - (4) ほ場内の停滞水を取り除き、排水を良くしましょう。
 - (5) やむを得ず発生したほ場に植え付けを行う場合は、株を完全に持ち出し、耕起後2～3ヶ月経過させてから、土壌消毒(ピクリン消毒)を確実に行ってください。
 - (6) 病気の発生した株は、なるべくほ場外に持ち出す。
 - (7) 美人蕉は弱酸性(PH:6～6.5)が適すると考えられるので、酸性土壌の場合は石灰等で矯正しましょう。

荒れた農地で牛が飼えます！

皆さんの周りに遊休農地はありませんか？
牛を放牧することで、荒れていた田や畑が写真のようにきれいになっていきます。

利点

- 牛が荒地の下刈りをしてくれます。
- 牛の放牧によってイノシシ・サルも近づかなくなります。

興味のある方は役場経済課畜産係までご連絡ください。

10月は「秋の農作業事故ゼロ運動月間」です。

ゆとりをもった無理のない農作業をおこない農業機械の操作に十分に気をつけましょう。安全性確保のため農機具の防護カバーを使用しましょう。

啓発標語

『防護カバー 外したために 医者通い……』



南大隅子牛のセリ市情報について [平成20年9月のセリ市情報] (肝属全体: 前月比 4,096円高)

根占地区 80頭 平均: 393,550円	佐多地区 55頭 平均: 388,673円	肝属全体 1,520頭 平均: 385,758円
メス: 359,050円 去勢: 428,050円	メス: 349,792円 去勢: 418,774円	メス: 336,532円 去勢: 432,830円

「全国学力・学習状況調査の結果」について（教育総務課）

どんな調査なの？

この調査は、全国の小学6年生と中学3年生を対象にした、「学力」と「学習状況」についての調査で、学力調査は国語と算数・数学の基礎的知識を問うA問題と、活用力を問うB問題、学習状況調査は児童生徒の学習への意欲や方法、並びに生活面に関する調査と、学校の指導内容や方法についての調査です。

ここでは、本町の調査結果の概要についてお知らせいたします。

県や全国と町内小学校平均の比較

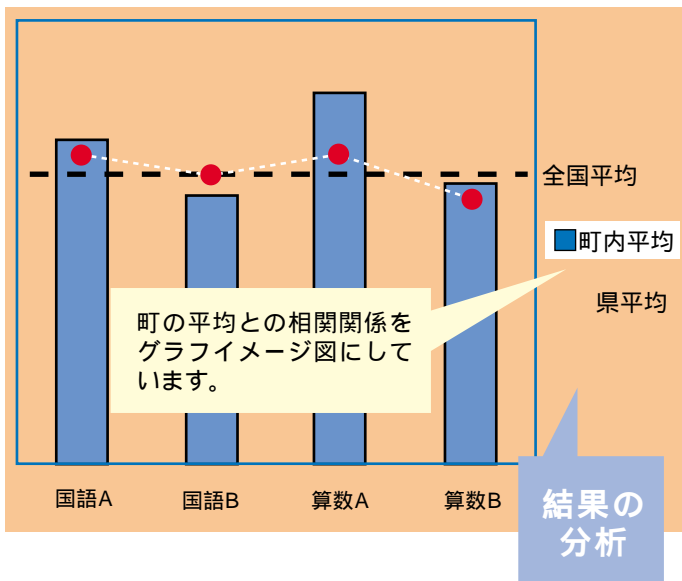

県や全国と町内中学校平均の比較

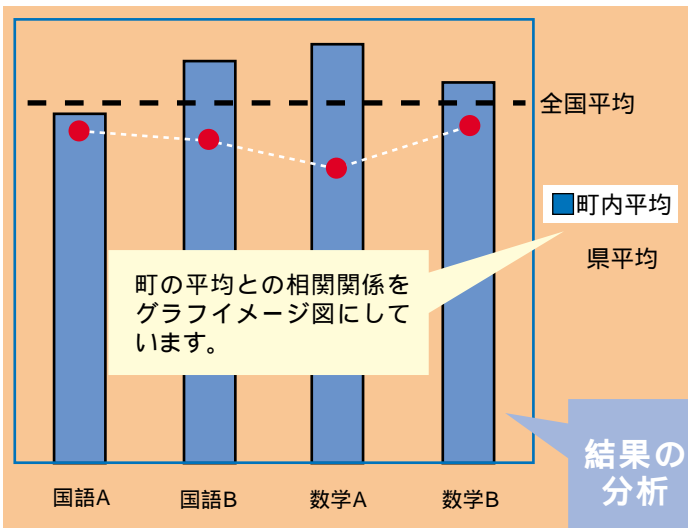

小学校学力調査の内容では、国語の「二つの文章を比較し、工夫したところを書く」「インタビューの際、相手や目的に応じて適切な言葉遣いで聞く」など、話す・聞くの領域や、算数の「与えられた重さや面積のものを選ぶ」「図形の定義や性質の理解」などは高い正答率となっていますが、国語の「文章の読み取り」や、算数の「グラフの読み取り」に問題がみ

中学校の内容では、国語の「熟語と関連づけて文章を書く」「古文に関する事項」、数学の「基本的な計算」「グラフを活用して思考する数量関係」等で高い正答率となっていますが、国語の「文章の展開に即して内容を読み取る」、数学の「図形の証明に関する内容」に問題がみられます。

よりよい教育環境づくりに向けて

以上のことから、本町の小・中学生の学力は全国的平均にあるといえるようですが、学校によって、また、児童生徒一人ひとりをみる時、学力差がはつきりあることも分かり、一人ひとりに目を向けた取組の必要性を感じているところです。

次に、学習状況、基本的な生活習慣や道徳性については、授業の準備を前日に確かめる「や」「地域の人へのあいさつ」などの項目で全国に比べしっかりと身に付いているといえます。しかし、小学校では読書量が全国平均を上回っているにもかかわらず、文章の読解力が全国平均を下回るということが見つけられます。

中学校ではほとんどの生徒が将来、人の役に立ちたいと思っている一方で、将来の夢や目標を持っている生徒は7割程度しかいないという結果も見つけられます。

以上の結果を踏まえ、町教育委員会としては、すべての児童生徒の学力向上を目指し、分かる授業の展開に努めるとともに、生涯にわたって自ら学ぶ意欲を持ち続ける児童生徒を育成することを重点課題と致します。また、現在の複式学級補助教員、特別支援教育支援員の配置を継続し、個に応じた指導の充実に努めるとともに、家庭や地域に家庭学習の習慣化や基本的な生活習慣の定着化を願って参りたいと考えております。

第一佐多中学校通学バスの運行時刻が変更になります。

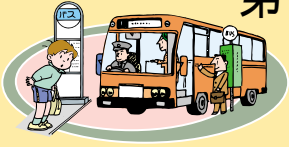

第一佐多中学校通学バスの運行時刻が、**平成20年10月20日**から下記のように変更になりますので、ご注意ください。

問合せ先
南大隅町企画課
電話 24-3111

大泊・島泊方面	第一佐多中 (上り便)							
	田尻	島泊						
	田尻三叉路	外之浦	大泊公民館	大久保	尾場瀬	島泊郵便局	佐多	第一佐多中
	7:05	7:13	7:15	7:17	7:19	7:27	7:40	7:48

辺塚・大中尾方面	第一佐多中 (上り便)										
	打詰	辺塚東	村山	大中尾	大中尾住宅	菖蒲公民館	旧茶工場	小豚センター	川田代神社	佐多	第一佐多中
	6:45	6:57	7:01	7:15	7:16	7:20	7:24	7:26	7:29	7:42	7:05

馬籠・郡方面	第一佐多中 (上り便)													
	間泊	竹之浦	古里	永江	立切	上村入口	岩下	郡	川田原	針山	浜尻	馬籠	佐多	第一佐多中
	7:00	7:04	7:07	7:10	7:12	7:14	7:18	7:20	7:22	7:23	7:25	7:30	7:37	7:45

10月から温泉バスが下記の時刻で試行運転となりました。

問合せ先
南大隅町民福祉課
電話 24-3111

伊座敷・大中尾方面(毎週木曜日)

上り便

乗降場所	時刻
さたでい倶楽部発	10:00
西方(杵木商店前)	10:05
瀬戸山バス停	10:06
馬籠バス停	10:09
川田代(鎮守神社前)	10:12
大中尾バス停	10:24
ネッピー館着	10:55

下り便

乗降場所	時刻
ネッピー館発	12:30
大中尾バス停	13:01
川田代(鎮守神社前)	13:13
馬籠バス停	13:16
瀬戸山バス停	13:19
西方(杵木商店前)	13:20
さたでい倶楽部着	13:25

野尻野・百引方面(毎週木曜日)

上り便

乗降場所	時刻
野尻野	9:00
高田	9:05
上別府集会施設	9:08
百引コミュニティセンター	9:09
ネッピー館着	9:40

下り便

乗降場所	時刻
ネッピー館発	11:30
百引コミュニティセンター	12:01
上別府集会施設	12:02
高田	12:05
野尻野	12:10



EVENT まちの お知らせ

募集 | 第8回佐多岬マラソン ボランティアスタッフ 募集について

佐多岬マラソン実行委員会
(役場企画課内)
電話 24-3111

今年で8回目を迎える佐多岬マラソンですが、毎回町民の皆様や各種団体からスタッフとしてご協力をいただき運営をしています。

つきましては、今回も多数の皆様からスタッフとしてご協力を賜り、大会を盛り上げていきたいと考えておりますので、ご協力いただける方は上記の連絡先にご連絡ください。

第8回佐多岬マラソン大会
12月14日(日)
大泊小会場を中心に開催

お知らせ | 行政の悩み事について、 行政相談員に相談して みませんか？

10月20日(月)~26日(日)までを全国一斉に行政相談週間と定め、行政相談所を開設し、行政に対する疑問や要望などの相談に応じます。本町でも下記の日程で開催されますので、お気軽にご相談ください。相談は無料で秘密は固く守られます。相談員は本庁神園三郎氏、支所平川一則氏で、どちらも総務大臣からの委嘱を受けています。

行政相談所

本庁	日時	10/20(月)・21(水)・24(金) 9時~12時
	場所	中央公民館和室
支所	日時	10/21(火) 郡集会施設 9時~12時
		10/24(金) 竹之浦コミュニティセンター 9時~12時
		10/28(火) 佐多支所会議室 9時~12時

お知らせ | 全国一斉「女性の人権ホット ライン」強化月間について

夫・パートナーからの暴力や職場等におけるセクシュアル・ハラスメント、ストーカー行為その他、女性をめぐる人権問題でお困りの方は一人で悩まずにお電話ください。

法務局職員及び人権擁護委員が相談に応じ、秘密は厳守されます。

期間 平成20年11月17日(月)~23日(日)

時間 平日 午前8時30分から午後7時まで

土・日曜日 午前10時から午後5時まで

女性の人権ホットライン **0570-070-810**

通話料が180秒につき、およそ、8.5円かかります。

問合せ先 鹿児島地方法務局人権擁護課

電話 099-259-0684

お知らせ | 地域の頼れる相談役~ 人権擁護委員が新たに 委嘱されました



平成20年10月1日付けで、町内麓の日高映地氏が法務大臣の委嘱を受け、人権擁護委員に任命されました。今後は本町の人権擁護委員として、人権相談や人権に関する活動等にご尽力いただけるものと

イベント | ふれあいバザー IN おおすみのご案内

日時 10月26日(日) 9:30~

場所 セルプ花之木農場内

特設イベント・コンサート会場

内容 鄭 明子(チョン・ミョンジャ)

韓国舞踊「千年のひびき」午前・午後2回
講演/その他アトラクションや生産品バザーなど

イベント | 2008 「土木フェスティバル」 のご案内

日時 11月8日(土) 10:00~

場所 鹿屋市 霧島ヶ丘公園

内容 市町コーナー(特産品等の販売)

/ お楽しみ抽選会 / 建設機械体験コーナー

/ 距離・重量当てクイズなど

ご注意 下さい

地デジ詐欺に ご注意下さい!

平成23年7月24日までに今までのテレビ放送(地上アナログ放送)が終了し、地上デジタル放送(地デジ)しか視聴できなくなります。

これに伴い、右記のような「地デジ詐欺」が発生しています。身に覚えのない工事や代金請求にはご注意下さい。

地デジ関連の詐欺・悪質商法に関するお問合せは
九州総合通信局放送課 096-326-7882

知らない差出名で「地上デジタル放送接続料金請求書」と書かれた手紙が届き、料金を支払わないと地デジが見られないと書かれている

「テレビ局職員」等を名乗る人物が自宅にやってきて、受信工事やテレビの調整の代金支払いを求める

架空請求の 疑いあり!

お知らせ

多重債務は解決する 方法があります! まずは相談を!

多重債務者無料相談会を実施

鹿児島県弁護士会及び司法書士会のご協力により、多重債務に関する無料法律相談会が下記のとおり開催されます。相談には弁護士または司法書士が応じ、秘密は厳守しますので、ひとりで悩まずにまずはご相談ください。

日時 11/5(水)10:00~12:00、13:00~15:00

会場 鹿屋市中央公民館 2階会議室

相談を希望される方は、事前に予約してください

電話 099-286-2521

お知らせ

11月は「文化芸術に 親しむ月間」です。

文化芸術には、感性に訴え、人々に感動を与え、創造や表現へと向かわせる力があります。心身の健康に寄与するものであることも科学的に検証されるようになってきました。

この期間をきっかけに、日常生活の中で文化芸術の創作活動を始めてみませんか。また、身近な文化祭や展覧会などを鑑賞してみませんか。

南大隅町文化祭 11月2日(日) 町体育館



広告の ひろば

南大隅町企画課

電話
☎24-3111

募集

南大隅町では、事業所・企業等の活性化及び財政収入の確保を図ることを目的に、広報「南大隅」に掲載する有料広告の募集を行います。

ボート免許の更新・失効講習

とき 10月25日(土) 受付13時から(開始13時30分)
ところ 南大隅町中央公民館 会議室
受講料(送料込み) 更新=8,600円 失効=14,600円
必要書類 ボート免許証

写真2枚(774.5cm×333.5cm)

ボート免許証記載の住所が「変更している」又は、「記載が無い」場合、本籍地記載の「住民票」1通が必要
(市町村合併で変更の場合は、不要です。)

(問合せ先) 鹿児島海技免許センター

☎099-224-6180

特産品販売(昔なつかしい味.....)



いし くら いち 石蔵市

野菜・生花・加工品
(よもぎ餅・かからん団子ほか)

日時 毎月第3日曜日
8:30~12:00(完売まで)

場所 さたでい倶楽部(石蔵)
南大隅町佐多伊座敷

ご来店をお待ちしています。

石蔵市グループ
南大隅町佐多伊座敷
代表 上之園須美子

南大隅にオープン

8月にオープンしました。

一般廃棄物 産業廃棄物 医療廃棄物(33種類)

自宅内の片付け・解体・リサイクル品買取り。

住みよい環境づくりに奉仕する!

廃棄物処理場・リサイクル社

(有)産業衛生社 南大隅出張所

(南大隅出張所) 根占川南718-9 ☎24-4311

保健・健診

10/ 9(木)健康相談(佐)	9:30~	大泊診療所
10/14(火)転倒予防教室(佐)	14:00~	島泊公民館
健康相談(佐)	14:00~	島泊公民館
B C G 予防接種(根)	13:30~14:00受付	
10/15(水)複合健診結果報告会(根)	13:30~16:00	根占保健センター
10/16(木)健康体撰(佐)	10:00~	佐多保健センター
健康相談(佐)	10:00~	佐多保健センター
妊婦教室	13:00~13:30受付	錦江町保健センター
10/17(金)健康応援講座(佐)	13:30~	佐多保健センター
複合健診結果報告会(根)	10:00~11:30	城内地区集会施設
	13:30~16:00	登尾地区集会施設
10/18(土)複合健診結果報告会(根)	9:30~12:00	宮田小学校体育館
10/20(月)複合健診結果報告会(根)	9:30~12:00	根占保健センター
	13:30~16:00	根占保健センター
10/21(火)複合健診結果報告会(根)	10:00~12:00	旧滑川中学校
	14:00~16:00	旧滑川中学校
10/22(水)健康相談(佐)	14:00~	Aコープ佐多店
乳児健診	13:00~13:15受付	根占保健センター
10/23(木)母子相談(根)	9:30~11:30	根占保健センター
10/24(金)複合健診結果報告会(根)	9:30~12:00	根占保健センター
	13:30~16:00	根占保健センター
10/27(月)健康相談(佐)	9:30~	郡診療所
10/28(火)健康相談(佐)	10:00~	竹之浦公民館
10/31(金)健康応援講座(佐)	13:30~	佐多保健センター
健康相談(根)	9:30~11:30	根占保健センター
	14:00~16:00	ネッピー館
11/ 4(火)健康相談(佐)	9:30~	大泊診療所
11/ 5(水)健康相談(佐)	10:00~	佐多保健センター
11/ 6(木)育児相談(佐)	9:30~11:30	佐多保健センター
11/ 7(金)健康相談(佐)	10:00~	川南公民館
11/10(月)健康相談(佐)	9:30~	おおすみ岬漁協佐多支所
11/11(火)転倒予防教室(佐)	14:00~	島泊公民館
11/12(水)健康相談(佐)	10:00~	佐多保健センター
3歳児健診	13:00~13:15受付	根占保健センター
11/14(金)健康応援講座(佐)	13:30~	佐多保健センター

みなみのこよみ

10月~11月
16日 12日

日	月	火	水	木	金	土
10月			1	2	3	4
5	6	7	8	9	10	11
12	13	14	15	16	17	18
19	20	21	22	23	24	25
26	27	28	29	30	31	

日	月	火	水	木	金	土
11月						1
2	3	4	5	6	7	8
9	10	11	12	13	14	15
16	17	18	19	20	21	22
23 30	24	25	26	27	28	29

10月は土地月間です。

一定規模以上の土地取引(売買等)には、国土利用計画法に基づく届出が必要となります。契約を締結した日から起算して2週間以内に、土地の所在する市役所・役場(企画課)に届けて下さい。

届出者 土地の取得者(買主)

届出の必要な土地

市街化区域 2000㎡以上

都市計画区域外 10,000㎡以上

を除く都市計画区域 5,000㎡以上

イベント・催し・会合

- 10/19 ドラゴンポートフェスティバル(8:00~雄川河畔)
- 10/26 年代別バレーボール大会・自治会対抗ソフトボール大会(8:30~町体育館他)
- 10/29 戦没者追悼式(10:00~町体育館)

相談等

- 10/22 心配ごと相談(9:00~支所会議室)
- 10/23 移動年金相談(9:00~研修講座室)
- 10/29 心配ごと相談(9:00~根占福祉センター)

PUBLIC RELATIONS 広報南大隅 MINAMIOSUMI EDITOR'S REPORT 編集後記

広報紙面の裏側 広報編集者はB型が適任?

毎月広報紙を発行する中で、まず最初に行うのが原稿募集です。各課からのお知らせや制度変更の周知などをヒアリングしながら、ページ割を行っていきます。また、定期的に掲載しているページなどは原稿の企画・レイアウトを担当していただいておりますが、担当者によって、感性が違いますのでレイアウトにも特徴があらわれます。なかでも、毎月1ページ掲載されている「アグリフューチャー」のページは農業政策の啓発や作物の栽培などを各係からピックアップしながら、幅広い内容を1ページに納めなければならないので、高い編集手腕が要求されます。

現在、アグリフューチャーの担当者の血液型はB型で、そのせいもあってか大胆に編集作業をこなします。

ちなみに私はA型ですが、歴代の編集者は何型が多かったのでしょうか?

余談ですが、前出の担当者は常に「さし棒」を携帯しているとか・・・。

広報編集者