



CONTENTS

- 施政方針 P2・P3
- まちの予算 P4・P5
- 「集落今昔」 P6

● 表紙写真

健康づくりのため教育委員会と保健課では「ウォーキング」を推進しております。地域や自治会、グループ、一人でもできるウォーキングを始めてみませんか。地域や自治会で開催される際は、「看板やのぼり旗」の貸出しも実施します。

詳しくは、保健課国保係までお問い合わせ下さい。

今月の表紙

健康づくりは 「足元」から！



平成21年度 施政方針

南大隅町長 森田俊彦

人口減少に歯止めを!

今回一〇九の自治会をはじめ、町内津々浦々まで足を伸ばし、多くの町民の方々のご意見、ご要望を聞くことができました。

その多くは「自治会の将来への不安」、「病気や介護が必要になったときのこと」、「集中豪雨や台風など災害時の対応」であり、突き詰めれば「コミュニケーション機能」、「医療・介護」、「防災」の三点に集約されると思います。町民の懸命な思いを真摯に受け止めるとき、大変困難な課題であることを十分認識しながらも、あえて「人口減少の阻止」を政策遂行のキーワードといたしました。

● 一般会計総額
(六月補正後)
58億8392万3千円

● 医療関連

20億700万8千円

● 介護関連

11億4423万円

目標実現に向けて

目標実現に向けて、今回3つのテーマを掲げます。

◆ 一つ目が「暮らしやすい、心の通い合う、安心安全な町づくり」です。

これに伴う具体的な取組としてライフラインの整備、点検では「長寿命化修繕計画策定事業」及び「緊急雇用創出事業」によって財源確保される橋梁一〇一箇所の点検を実施します。

さらに暮らしの「安全・安心」対策事業として、「生活対策臨時交付金事業」で

予算化した、佐多地区の気象データ観測装置を5箇所設置をなど防災施設の整備を行います。

しかしながら、火災などを未然に防ぐには防火や防災意識を高めることが第一義です。あらゆる広報媒体での普及啓発に努めます。

● 消防費予算額
1億8086万7千円

◆ 二つ目は「地域資源を活用し、経済基盤の自立した町づくり」です。

昨年三月に、農商工等連携二法案が成立し、農林漁業者と中小企業者が連携して行う、新商品の開発や販売促進の取組に対する支援制度ができましたので、関係団体による「農商工連携推進会議」を組織し、今後の方策を検討していき

いと思えます。

具体的な事業としては「黄金カンパチ」、「なんぐう春バレイシヨ」、「減農薬ピーマン」の三品目が「かごしまブランド」として県の認証を受けていますので品目の規模拡大を、食の安全・安心の追い風に乘って推進していきたいと考えます。

また、黒毛和牛、黒豚は高級食材として好評を得ていますので、南大隅牛として産地化に向けたより一層の努力を図っていききたいと思えます。

● 農政・畜産関連予算額
5億2682万4千円

次に観光商工関連においては、景勝地として観光価値の高い、パノラマパーク西原台の整備や豊かな食料のPRの場としてのふるさと祭りや地産地商フェアな

どの開催効果の高いイベント開催を予定しています。

さらには、今回4月に旧両町の商工会が合併し新たに南大隅町商工会の誕生を記念して「プレミアム付商品券」の発行により、個人消費の喚起や地域商工業の活性化の足がかりとしたいと考えます。

- 観光関連予算額 4552万5千円
- 商工関連予算額 1910万7千円

◆三つ目のテーマとして「広域ネットワークによる、開かれた文化の薫り高い町づくり」を掲げます。

これについては、まず、情報の過疎化を防ぐために二〇一一年のアナログ放送終了にむけた電波遮へい地区に対する共同受信施設の改修の補助や町内三地区におけるインターネット回線の高速化など情報通信基盤の整備を推進していきます。また、携帯電話の不通話地域についても佐多地区においては多く残っていますの

で、関係機関へ更なる要請を行います。

次に今年七月二二日に国内では四六年ぶりの皆既日食により佐多岬周辺では約98%の最大食が観測できます。

これは南大隅町の情報を発信する絶好の機会です。で、観察者がリピーターとなっていただけのような体制作りが大切だと考えています。

コミュニティを活かして

町内には、一〇九の自治会と十三の地区公民館があります。町おこしにおいては両者の盛り上がりが必要で、過疎高齢化が進む中で、地域をどう活性化していくのか、研究・検討し、熱い議論を巻き起こして欲しいと願います。

「課題は現場にあり」をモットーに「足を運び、目で見て、耳を傾ける」町民の目線に立つために広報広聴活動の展開を推進し、現在地域での車座対談を実施

中です。

また、地域に残る「民俗・郷土芸能」などが後継者不足の課題を抱える中で、これまで「ドラゴンボート」や「からいも交流」、「東京農大生交流」などで培われてきた交流風土を活かした後継者育成を図っていきたくと考えます。

- コミュニティ関連予算額 1億48万1千円

フラットで能動的な行政組織に向けて

以上三つのテーマに基づく行政運営を図る中で、町域が広く、山間部にコミュニティが存在する本町の地理状況を勘案すると「フラットで能動的な行政組織」でなければ効果的な行政サービスの提供に支障を来します。行政改革大綱に基づいて、各種事業の見直し等を推進しています。

厳しい社会情勢がもたらす閉塞感の中、依然として先の読めない状況が続いていますが、よく「朝の来ない、夜はない」と言われますが、時間に流されることなく、明るい夜明けに向かって全力投球していく所存です。

町民の皆様、並びに議会の皆様方のご理解、ご支援をよろしく願います。



町政座談会

7月はじめの辺塚校区から開催され、今後も校区単位などで「町政座談会」の実施を予定しています。地域の課題やご要望などに対して町長をはじめ町の執行部と地域のみなさんが膝を交えて意見交換ができる数少ない機会です。

自治会放送などでお知らせしますので皆様の多数の参加をお願いいたします。





自主財源わずか15.8%

一般会計歳入歳出予算総額 58億8,392万3千円

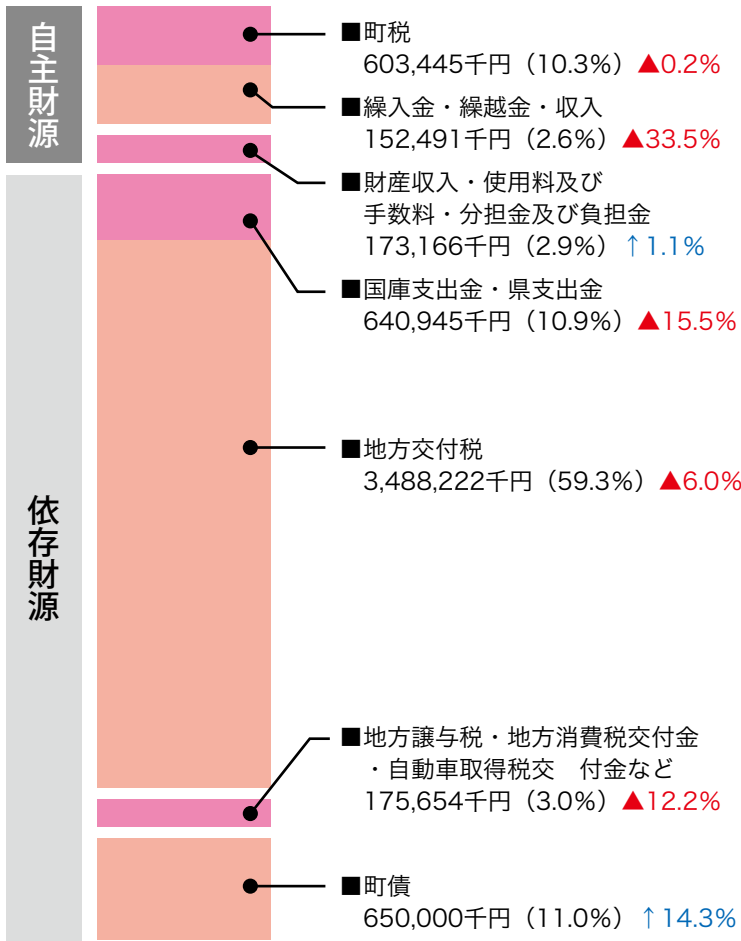

平成三十一年度

町の予算と財政状況

特集



予算の状況

歳入面では、地方交付税交付金の収入が約62・3%と大半を占めており、依然として依存財源に頼らなければならぬ厳しい状況が続いています。

一方、歳出においては、義務的経費と呼ばれる公債費、扶助費、人件費の比重が大きく、これらの経費は、法的に支払いが義務付けられているものが多く、削減が難しい状況にあります。今後、地方交付税は減少傾向にあり、プライマリバランス（基礎的収支の均衡）の観点からも更なる歳出削減と基金の取り崩しは避けられない状況です。



用語の解説

■町税に含まれる税の種類

町民税、固定資産税、軽自動車税、町たばこ税、入湯税

■扶助費

児童手当や重度心身障害者医療費助成等、対象者へ直接給付する経費です。

■町債

事業を行う際、財源が不足する場合に行う、長期間の借金です。また、借金を借り入れることを「起債」といいます。

■交付税算入

起債された中には、過疎債や辺地債などその返済金の一部を地方交付税に組み入れられるものがあります。

■公債費

町債の元金・利子や一時借入金の利子を支払うための経費

■プライマリバランス

基礎的収支の均衡と訳され、経常的に収入される金額に対して歳出を編成し、収支の均衡を保つこと。



歳出の大半は義務的経費

性質別歳出の内訳

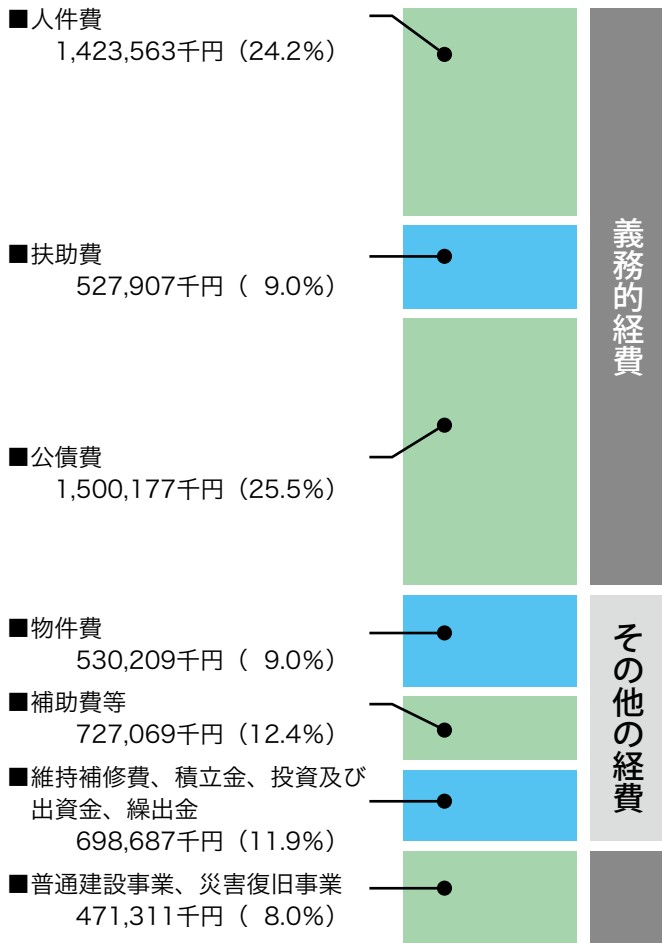

目的別歳出の内訳

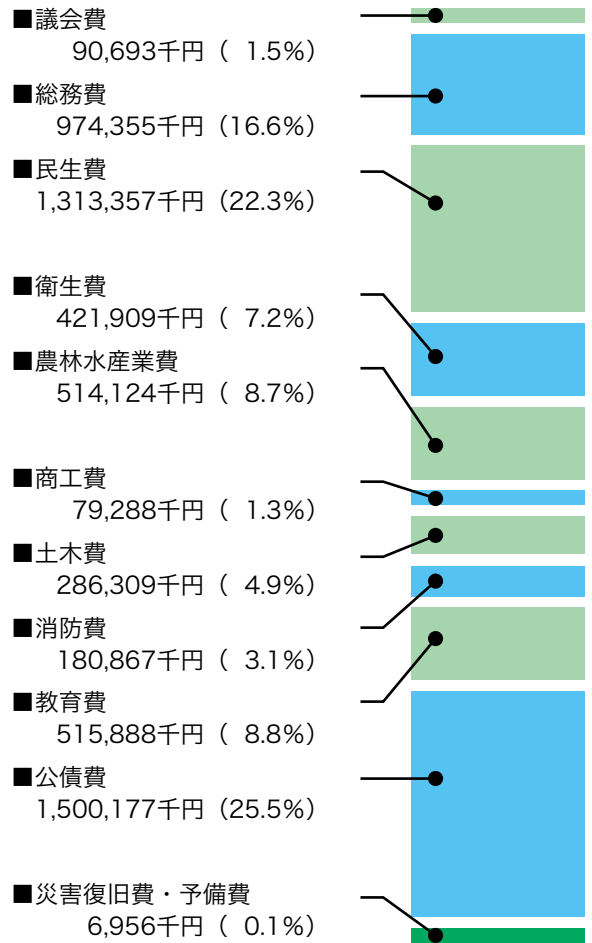

町民一人あたりの借金108万円
×
一方貯金は一人あたり27.5万円

町債残高と公債費の推移

■町税 603,445 単位：百万円

年 度	町債残高	公債費支出額
平成17年度	12,590	1,768
平成18年度	11,881	1,798
平成19年度	10,798	1,911
平成20年度末	9,951	1,605

基金残高の推移

単位：百万円

年 度	基金残高	基金繰出し額
平成17年度	2,064	455
平成18年度	2,109	274
平成19年度	1,814	375
平成20年度末	2,535	106

地方交付税交付金は、その財源を国税5税（所得税、法人税、消費税、たばこ税、酒税）等でまかない、財政状況や町の人口、面積、職員数、施設数など数十項目の要因に係数をもって算出される普通交付税と特殊要因を加味した特別交付税の二つがあります。現在、ほとんどの自治体が交付税の交付を受けていますが、国の交付税会計も国税分だけでは充当ができません。借入などで補っています。今後は交付税の総額の減少は避けられず、地方も少なからずその影響を受けると考えられます。

地方交付税とは

特別会計の内訳

■国民健康保険事業	1,694,895千円
■簡易水道事業	540,216千円
■診療所事業	76,407千円
■老人保健事業	35,010千円
■介護保険事業（保険事業勘定）	1,131,402千円
■介護保険事業（サービス事業勘定）	12,828千円
■下水道事業	58,746千円
■後期高齢者医療制度	142,873千円

特別会計合計

36億9237万7千円

集団移転から約40年

南川内のすがた

【知っていますか】

南川内集落のこと

諏訪神社のわき道から北へ約2kmの山間の集落が現在の南川内集落である。手前には茶畑が広がり、錦江湾を望む台地に7戸の家が点在する一見のどかな場所であった。7月8日電話を受けて取材に向かった先は川内節自治会長宅で、ここでは、十数人の高齢者が寄り合って昼食をとっていた。

【昭和41年の七夕は豪雨】

昭和41年7月7日から8日にかけて鹿児島地方を襲った集中豪雨は、各地に甚大な被害をもたらした。



根占地区も8日は局地的な豪雨に見舞われ、町内を東西に横切る「雄川」もその穏やかな姿から猛々しい龍の如き激流へと変貌し、周辺を濁流が呑みこんだ。当時の集落は今の役場本庁から北東へ約4kmほどの川と峻険な傾斜地に挟まれた山間にあった。

当時の集落も7、8戸であり農家が多く、おりしも、この時期は田植えの頃だった。(一部郷土史から抜粋)

【耳を劈く山鳴りの音】

8日は豪雨の中、田植えを済ませ、当時の川内徳助(節さんの父)宅では夕食後の談笑をしながらも、降りしきる雨音が気になっていた。

この集中豪雨で根占地区では7百戸の浸水を招き、中心部の八割が浸水、道路等も寸断、ほとんどが停電という状態であった。

8日の午後10時ごろ徳助さんは手伝いに来ていた兄弟や親戚を4男節さん宅に送り出した。その晩は夜半前から雷鳴にも似た「ドーン」という音が鳴り響いていた。

【泥海だらけとなった屋敷跡】

9日の朝は一転して晴天であった。

【家がね無どお】

の言葉に起こされ、徳助さん宅に駆けつけた節さんらはただ泥だけが残る屋敷跡をみて呆然と立ち尽くすほかなかった。

(以下次号へ続く)

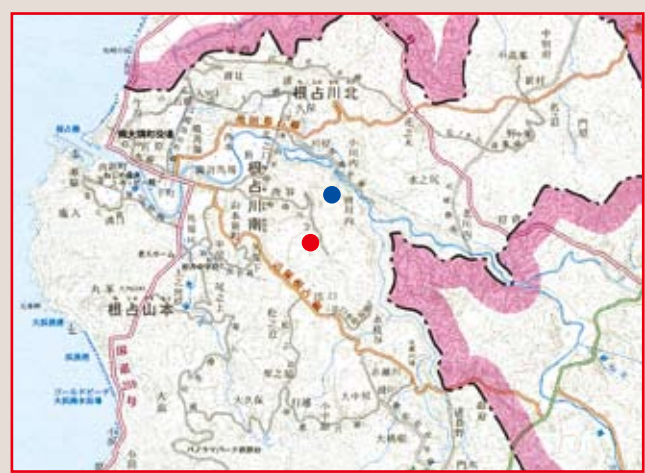

●は現在の集落 ●は当時の集落

第9回肝属地区体育大会成績表



7月3日から開催された第9回肝属地区体育大会は、7月5日を中心にバレーボール、バドミントン、グランドゴルフ等8種目が南大隅町で実施されました。

各町の代表選手で競われた中、カヌーの優勝をはじめ、南大隅勢もおおいに健闘いたしました。

主な結果は表のとおりです。

(団体)

	競 技 名
優 勝	カヌー
準優勝	ソフトボール
	柔道
	グランドゴルフ (佐多A)
第3位	弓道
	卓球 (女子)
	バドミントン



地域商工業の活性化に向けて

●プレミアム商品券発売開始



8月から、南大隅町の商工業の活性化に向けて、20%お得なプレミアム商品券が発売されますが、その取組みを取材いたしました。

今回「20%」と高めの特典は、地域のみなさんに少しでも喜んで利用していただくよう設定されています。

また、利用できる店舗は商工会会員事業所に限られますが、商品券購入は誰でもできるとのことでした。現在、商品券の名前や券のデザイン作成を行っており、上の見本のような1,000円券12枚綴りが10,000円で買えます。

みなさん、是非、購入し、地域商工振興へのご協力お願いいたします。

第110回 ペンリレー



遠きにおいて

佐多郷友会

こころのふるさと がんばれ

会 長 松下清志
広報委員長 松下昌平
交流委員長 中野一免
事務局 長 上坂元誠
●事務局 〒890-0003
鹿児島市伊敷町5丁目30-24
☎099-220-8957

黒木 三良 (伊座敷出身)

町民の皆さま方、ご健勝の事とお慶び申し上げます。

季節も盛夏をむかえ、多忙の毎日をお過ごしのことと思います。

生きとし生ける者の世の移り変わり多忙の中にも生きてる楽しみを探究し、満足出来る日々の生活でありたいと思います。遠くに住んでいても、故郷を忘郷の彼方へ追いやる事など出来ません。心底郷愁は永遠に生き続けています。

合併し、新しい町名になりましたが、故郷の皆さんが逆境に負けず明日への希望を抱き、毎日が活気溢れる境遇であって欲しいと念願せずにはおられません。

最近、高齢化、過疎化と問題が山積し、町に於いても限界集落の仲間入り近く厳しい現況ではありますが、郷里には素晴らしい自然、海の幸、山の幸に恵まれています。

これらの宝物を大事にして時流に溺れることなくそれぞれ努力、協力し、町の発展に尽力されること切望します。故郷が元気である事が遠くに住む者には何よりも勇気づけられます。

時間は待つことを知りません。どんどん前進して行きます。それぞれが時間を大切に、一度しかない人生悔いのない一生を送って欲しいと思っています。

最後に、町の益々の発展と皆さま方のご健康とご多幸を祈念申し上げます。

定住自立圏等民間投資促進交付金について

「定住自立圏」とは、人口5万人程度以上の中心市と住民生活等において密接な関係を有する周辺市町村が、圏域から人口流出を防ぐために協定を結ぶものです。

「定住自立圏等民間投資促進交付金」は、「定住自立圏」を推進するため創設されました。

◆対象事業者

- ①会社 (株式会社、合名会社、合資会社)
- ②医療法人
- ③社会福祉法人
- ④学校法人
- ⑤一般社団法人・一般財団法人
- ⑥その他法人

◆対象事業

1. 医療・福祉機能の充実

(補助率50%以内)

- ・病院、診療所、ドクターヘリ等
- ・保育所、介護・福祉サービスの拠点施設等

2. 購買環境等の整備

(①30%以内 ②10%以内)

- ①駐車場、駐輪場、異動販売者、バリアフリー賃貸住宅等
- ②商業施設・映画館等

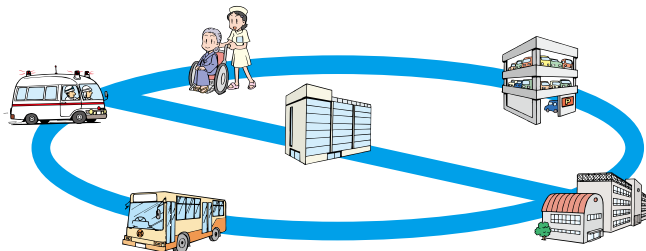

3. 地域公共交通の充実

(50%以内)

- ・バス、鉄道、船舶、待合施設、ICカード等

4. 人材育成や研究機能の強化 (50%以内)

- ・私立の大学や中高一貫校等の校舎等

該当事業の建設・整備を計画されている事業者は、7月24日 (金) までに企画課 ☎0994-24-3111 に連絡してください。国の補助金が受けられます。



南大隅町立宮田小学校

893-2504
南大隅町根占山本7065番地
TEL 0994-24-2330
FAX 0994-24-2877



宮田っ子は、
とにかく外で
よく遊びます！
シンボルツリー
「あこうの木」に
見守られて・・・

学校教育目標

心身ともに健康で、自ら学び実践する、心豊かでたくましい宮田の子どもを育成する。

校訓

かしこく やさしく たくましく

かしこく



「複式学習指導の研究」
H21の研究テーマに
位置付けて、指導力ア
ップを図っています。



「個に応じた指導」
支援員の先生と一緒
に、一人一人の学習
の定着を見届けてい
ます。

やさしく



「あいさつ運動」
児童会を中心に、週
に2回、あいさつ運
動を続けています。



「錦江」湾クリーン作戦
大浜海岸を清掃して、
ゴミを分別し、ゴミの
種類を調査します。

たくましく



「ビーチフェスタ」
町内の1・2年生と
大浜海岸で交流。
H21から町全体で
実施します。



「浜っ子マラソン」
学校近くの大浜海岸
を走ります。浜を走
るのは、かなりきつ
い！！

保護者と共に、地域と共に



田車押し体験



ふれあい給食(教育県民週間)



避難訓練(不審者)



ヨット体験(学級レクリエーション)



歩こう会(パノラマパーク西原台)



ジャガイモ掘り

創立125周年を祝う(平成20年度)



全校ダンス(運動会)



PTA種目「巨大パネル」(運動会)



宮田の歴史写真展(浜っ子祭り)



PTAによる合唱披露(浜っ子祭り)

国民健康保険証の更新をお願いします。

国民健康保険・後期高齢者医療の方

* 学生で住所を町外へ移している方の保険証は、在学証明書と印鑑が必要です。
(今年4月以降 在学証明書を国保係へ提出済みの方は必要ありません。)

● 現在入院中の方で、「限度額適用認定証」「限度額適用・標準負担額減額認定証」をお持ちの世帯につきましては有効期限が平成21年7月31日までとなっております。
平成21年8月になりましたら印鑑をお持ちのうえ保健課窓口で更新してください。

根占地区

月 日	曜日	時 間	対 象 自 治 会	会 場
7月27日	月	9:00~11:30	今市、町一、町二、蔵団地	町 公 民 館
		13:30~15:30	山本新町、久保下、尾之上 上之河原、中原	山 本 新 町 公 民 館
		9:00~10:10	宮原、浜馬場	宮 浜 公 民 館
		10:20~11:30	下町、加治町	加 治 町 公 民 館
		13:30~15:00	横馬場、針馬場、建部団地	横 馬 場 公 民 館
7月28日	火	9:00~11:00	瀬脇、南新町、溝口、塩入団地	町 民 憩 い の 家
		13:30~15:30	諏訪上、諏訪下、馬場川、諏訪住宅	川 南 地 区 集 会 施 設
		9:00~10:00	梶、南谷、北之口	梶 公 民 館
		10:10~11:40	川原、浦	川 原 公 民 館
		13:30~14:40	古殿、貫見、入ヶ山、西本	入 ヶ 山 公 民 館
7月29日	水	9:00~10:10	丸峯	丸 峯 公 民 館
		10:20~11:50	大浜上、大浜中、大浜下	大 浜 下 公 民 館
		13:30~14:20	原	原 集 落 セ ン タ ー
		14:30~15:20	舟木	舟 木 公 民 館
		9:00~ 9:50	荳	荳 公 民 館
		10:00~11:00	下園	下 園 公 民 館
		11:10~11:40	大川	大 川 公 民 館
		13:30~14:20	野尻野	管 理 セ ン タ ー
		14:30~15:15	高田	自 治 会 長 宅
7月30日	木	9:00~10:10	花之木、北川内、岩前	花 之 木 集 会 施 設
		10:20~10:50	城内	城 内 公 民 館
		11:00~11:50	中別府	中 別 府 公 民 館
		13:30~14:20	柿迫、大野、長野	大 野 公 民 館
		14:30~15:30	大竹野上、大竹野下、堀口	大 竹 野 上 公 民 館
		9:00~11:00	大柄根、滑川、赤瀬川、大中原	横ビュ-高原ふれあい館 (交流棟)
		11:10~11:40	松之迫、出口、水枝谷、南川内	出 口 公 民 館
		13:30~14:20	大久保、栗之脇	栗 之 脇 公 民 館
		14:35~15:15	門木、八重、曲迫、道長野	門 木 公 民 館
7月31日	金	8:30~17:00	更新が終了していない方	本 庁 保 健 課 窓 口

佐多地区

月 日	曜日	時 間	対 象 自 治 会	会 場
7月23日	木	9:00～ 9:10	片野坂	片野坂公民館
		9:20～ 9:30	浮津	浮津公民館
		9:40～ 9:50	垂水	垂水公民館
		9:55～10:45	浜上	浜上公民館
		10:55～11:40	浜下	浜下公民館
		13:10～13:20	麓	麓公民館
		13:30～14:10	上之園	上之園公民館
		14:20～14:50	西方	西方公民館
		15:00～15:30	瀬戸山	瀬戸山公民館
		15:40～16:10	馬籠	馬籠公民館
		16:20～16:30	下岩	下岩公民館
		9:00～ 9:40	島泊	島泊体育館
		9:50～10:20	尾波瀬	尾波瀬公民館
		10:30～11:30	大泊	大泊公民館
		13:10～13:40	田尻	田尻公民館
		13:50～14:10	外之浦	外之浦公民館
		14:20～14:40	間泊	間泊公民館
		14:50～15:30	竹之浦	竹之浦公民館
		15:40～15:55	古里	古里公民館
		16:05～16:15	上村	上村公民館
16:25～16:35	上之原	上之原公民館		
7月24日	金	9:00～ 9:30	川田代	川田代公民館
		9:40～10:00	東山崎	東山崎公民館
		10:10～10:30	岩下	岩下公民館
		10:40～10:50	郡麓・郡上	郡上・麓公民館
		11:00～11:15	坂元	坂元公民館
		13:10～13:25	川田原	川田原公民館
		13:35～13:50	針山	針山公民館
		14:00～14:15	浜尻	浜尻公民館
		14:25～14:35	松山	松山公民館
		14:45～14:55	折山	折山公民館
		9:30～ 9:40	打詰	打詰公民館
		9:55～10:15	辺塚東	辺塚東公民館
		10:25～10:40	中郷	中郷公民館
		10:50～11:00	中村	辺塚診療所
		11:10～11:30	辺塚西	辺塚西公民館
		13:20～13:30	百引・上別府	百引公民館
		13:40～14:00	川北	川北公民館
		14:10～14:20	川南	川南公民館
		14:30～14:40	菖栄	菖栄公民館
		14:50～15:00	下別府	下別府公民館
15:15～15:25	住宅	住宅公民館		
7月27日	月	8:30～17:00	更新が終了していない方	支所窓口

★南大隅町国保加入者40歳から75歳未満までの平成20年10月診療分疾病状況を見ると全体的に生活習慣病が上位を占めています。

2009.JUL.

国保からのお知らせ

7

保健課国保係 ☎ 24-3111

(生活習慣病でかかった件数)

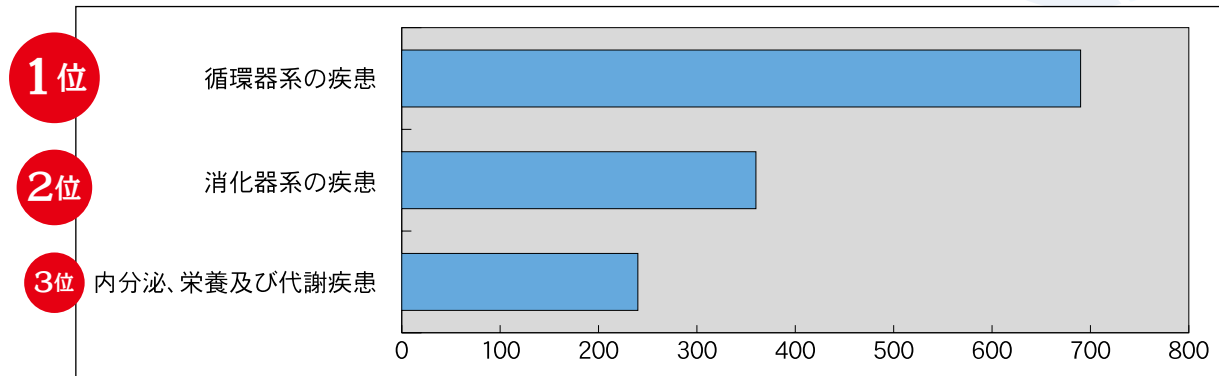

分類	主な病名	割合
循環器系の疾患	高血圧、心臓病、脳卒中	24.9%
消化器系の疾患	肝臓病、胃炎	13.5%
内分泌、栄養及び代謝疾患	糖尿病、甲状腺障害など	8.7%

★特定健診・特定保健指導について

40歳以上75歳未満の被保険者を対象に、メタボリックシンドローム（内臓脂肪症候群）対策を取り入れ「特定健康診査（特定健診）・特定保健指導」を行っています。

「特定健診」では生活習慣病、メタボリックシンドロームの該当者や予備群を減少させるため対象者を把握し、「特定保健指導」で予防・改善に向けて生活改善を指導します。

平成21年度 自衛官募集案内



募集種目	資格	受付期間	試験期日	合格発表	入隊	待遇・その他
航空学生	高卒（見込含） 21歳未満の者	8月1日～ 9月11日	1次9月23日 2次10月17日～22日 3次11月14日～12月18日	1次10月9日 2次海上11月9日 2次航空11月5日 最終22年1月22日	22年3月下旬～ 4月上旬	入隊後約6年で3等海・空尉
看護学生	高卒（見込含） 24歳未満の者	9月7日～ 10月2日	1次10月24日 2次11月21・22日	1次11月5日 最終22年1月8日	22年3月下旬～ 4月上旬	修学年限3年 看護師免許取得後2等陸曹
一般曹候補生	18歳以上27歳未満の者	8月1日～ 9月11日	1次9月19日 2次10月8日～15日	1次10月2日 最終11月11日	22年3月下旬～ 4月上旬	入隊後2年9月経過以降選考により3等陸・海・空曹
2等陸・海・空士（男子）	18歳以上27歳未満の者	年間を通じて行って あります。※1	受付時にお知らせします。 ※2	試験時にお知らせ します。	採用予定通知書で お知らせします。	陸上は2年 海上・航空は3年を 1任期として任用 (以降2年を1任期 として任用)
2等陸・海・空士（女子）	18歳以上27歳未満の者	8月1日～9月11日	9月27・28日	11月13日	22年3月下旬～ 4月上旬	

※1 高校生（22年卒業見込み）は8月1日以降受付 ※2 高校生（22年卒業見込み）は9月16日以降実施

【お問い合わせ先】 鹿児島県鹿屋市西原4-5-1 鹿屋合同庁舎
自衛隊鹿児島地方協力本部 鹿屋地域事務所 ☎0994-42-4386

●ご紹介します。

先般春の叙勲におきまして本町原の出身で現在は熊本県在住の神園健二さんが自衛隊における長年危険業務従事の功績に対しまして「瑞宝双光章」を受章されました。

本町出身者の榮譽に敬意を表しますとともに、本町からの応募者への励みになることを期待いたします。

果樹の台風対策

台風による果樹の被害には樹体の倒伏、枝の折損、落果、果実の風傷、潮風害等があり、その中でも潮風害は特に被害が著しく、その影響が数年に及ぶうえ、場合によっては樹体が枯死する場合がありますので早めの対策が必要です。

●事前対策

- 1) 防風垣の設置～長期的な予防対策になる。
- 2) 倒伏、枝折れの防止～高接ぎ、幼木は支柱を立て誘引する。
- 3) 病害虫防除～かいよう病予防のためコサイドボルドー（クレフノン混用）かICボルドーを散布する。
- 4) ハウスの補強～ハウスバンドを締め直す。風が強い場合は被覆ビニールを切断し、骨組みをほごする。
- 5) 潮風害対策の準備～動噴のタンクに貯水し散水の準備をしておく。

●事後対策

- 1) 潮風害対策～沿岸部で潮風害を受けた場合は速やかに樹体を水で洗い流し、除塩する。樹体の除塩は、6時間以内に2～3 t / 10 a 程度散水する。
- 2) 被害樹の処理～倒伏樹は土壌が湿っているうちに引き起こし、支柱等で固定する。修復可能な枝裂けはボルト締めや、ひも等で結束する。
- 3) 摘 果～落葉した樹は早く摘果する。被害が著しい場合は全摘果する。
- 4) 病害虫防除～かいよう病予防のためコサイドボルドー（クレフノン混用）か、ICボルドーを散布する。
- 5) 樹勢の回復～除塩後早急に、尿素等の葉面散布する。秋肥は根焼け防止のため緩効性肥料を使用する。
- 6) 枝幹の日焼け防止～落葉の著しい樹は日焼け防止として白塗剤を塗布する。
- 7) 枯れ枝せん定～枯れ枝は、黒点病の発生源になるので早めに除去する。

野菜肥料について

梅雨時期は雨で肥料が流されている事が多いので梅雨明け後は追肥が必要になってきます。下記の事柄を参考にして肥料を施してください。

1. 肥料成分の働き

- 1) チ ッ ソ 野菜の茎や葉を作る役割をする。葉菜類、根菜類に必要
- 2) リ ン 生育の盛んな部分や花、つぼみ、種に影響する。
- 3) カ リ 葉や茎を強くする効果がある。果実のつきや育ちをよくする。
- 4) 石 灰 土の酸性を中和して肥料の吸収をよくし、根のはりもよくなる。
- 5) 苦 土 葉緑素をつくる。

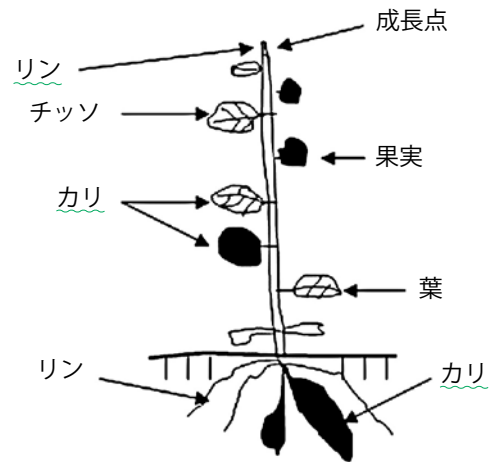

2. 肥料の使いかた

- 1) 葉菜類（主にキャベツ、ハクサイ等）
茎や葉を大きくするため、効きの早いチッソを主体とした肥料を使用する。
- 2) 根菜類（主にさつまいも等）
根を大きくするので、カリの多い緩効性肥料を使用する。
- 3) 果菜類（主にさやえんどう、インゲン、スイカ等）
生育期間が長く、順々に収穫するため基肥と追肥が必要、基肥には、りん酸の多い肥料を使用する、追肥はチッソ、カリの多い肥料を使用する。

*肥料は堆肥を主に施用して化成肥料は生育を調整する程度に使う、やりすぎると、根の障害をおこしたり、葉が軟弱になって病害虫にやられやすくなる。

南大隅町子牛セリ市情報について〔平成21年6月のセリ市情報〕

肝属全体前月比 454円高

	頭 数	平 均	メ	ス	去 勢
根 占 地 区	91 頭	314,890 円	275,543 円		355,111 円
佐 多 地 区	65 頭	310,508 円	276,707 円		368,250 円
肝 属 全 体	1,657 頭	323,120 円	280,854 円		363,932 円

図書館からの お知らせ

2009.JUL.



休館日のお知らせ

根占図書館 → 夏休み期間は休まず開館
します。
佐多分室 → 7/18・19・20・25・26
8/1・2・8・9・15・16

展示コーナー

皆既日食2009. 7. 22

根占図書館では、7月22日の皆既日食に向けて日食に関する本や資料を展示、貸出しています。

天文学に興味のある人や、皆既日食についてもっと知りたい!という方は、図書館へ寄ってみませんか?



☆新刊案内☆

一般図書

- I Q 84 上・下 村上春樹 (新潮社)
- 絵本からうまれたおいしいレシピ①②③ (宝島社)
- 龍神の雨 道尾秀介 (新潮社)
- 涙が流れる一行 齋藤孝 (ジョルダンブックス)
- ストロベリー・フィールズ 小池真理子 (中央公論)

児童図書

- むしたちのえんそく 徳田之久 (童心社)
- ふつうの子にできるすごいこと ガース・サンデム (めるくまーる)
- だるまさんが・・・ かかくいひろし (ブロンズ新社)
- ひらがなだいぼうけん 宮下すずか (偕成社)
- サルクんとブタさん たどころみなみ (汐文社)

◆電話での予約・リクエストも受け付けております。
根占図書館 ☎243111
佐多分室 ☎260221

★7月のおはなし会★

日時：7月18日(土)
午前10時から
場所：根占図書館
内容：ビデオシアター・絵本の読み聞かせ他：
お知らせ：おはなし会スタンプラリー実施中!
スタンプ3個毎にプレゼントがもらえます!

在宅当番医

- 7/19 大根占医院 ☎22-2658
- 7/20 肝属医師会立病院 ☎22-3111
- 7/26 長浜医院 ☎22-0137
- 8/ 2 じょうさいクリニック ☎24-2977
- 8/ 9 藤崎クリニック ☎22-2238
- 8/16 瀨畑クリニック ☎25-2575

●当番医コールセンター

☎0994-43-0119

※なお、肝属医師会立の病院の医師当直体制については、今年4月から1名体制となっています。

現在のアナログ放送は、平成23年7月23日に終了します。

デジタル電波とアナログ電波 どんな違いがあるの?

右の二つの図のように、同じ電波でもその性質に差があります。まず①のデジタル電波ですがA点でも弱方向に進んだB点でも、それぞれ受ける電波の強さは違っても一定量に達しているので見え方に差はありませんがさらに弱方向に進んだC点では全く映りません。一方アナログ電波は弱方向にA-B-Cといくに従って電波も減衰し、映像も徐々に見えにくくなってきます。

これは直進性の強い地デジ電波の性質があり、崖のように急に落ち込むグラフ曲線を描き、「クリフエフェクト」と呼ばれます。ただし、その直進性から山や海面に反射しやすく、電波の受信状況に影響を及ぼすこともあります。

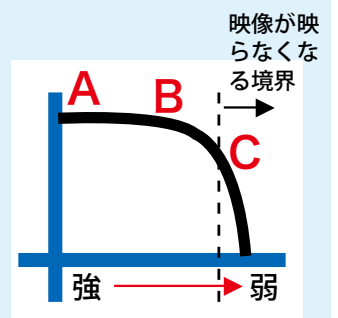

① デジタル電波

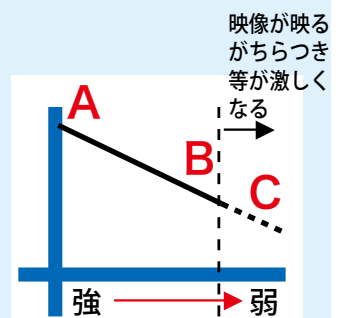

② アナログ電波

町の動き 7

2009.JUL.

暮らしの情報

町の人口 6月30日現在

●人口 9,500 人 ●世帯数
 男 4,371 人 4,595世帯
 女 5,129 人

●訂正記事

広報6月号で掲載いたしました「おくやみ申しあげます」の欄において故人の年齢が多数誤っております。

誤記されていた方の年齢を訂正いたしますとともにご遺族並びに関係者の皆様へご迷惑をお掛けしたことをお詫び申しあげます。

お誕生おめでとう (敬称略)

おくやみ申しあげます (敬称略)

ご結婚おめでとう (敬称略)

今月の該当はありません

町内公営住宅入居者募集

- 根占地区
 - 蔵団地 (2戸) ※1月の所得が20万円以上の世帯のみ入居可能
 - 佐多地区
 - 伊座敷団地 (1戸)
 - 大中尾住宅 (1戸)
 - 辺塚団地 (2戸)
 - 郡団地 (1戸)
 - 海岸通 (1戸)
 - 浜団地 (1戸)
- 応募締切は、7月27日(月)までとなります。申請、お問合せは下記の通りです。
- 抽選日 7月31日(金)
 - 南大隅町役場
 - 総務課 ☎24-3111
 - 支所 ☎26-0511
- ※申請の際には、所得証明書及び納税証明書が必要となりますので、添付して下さい。

保健・検診

■7月～8月

	運動教室(根)	13:30～	根占保健センター
7/17(金)	複合健診(佐)	7:15～	大中尾小学校
	ちびっこ広場(佐)	10:00～	交流センター
7/18(土)	複合健診(佐)	7:15～	辺塚小学校
7/19(日)	複合健診(佐)	7:15～	大泊小学校
7/20(月)	複合健診(佐)	7:15～	竹之浦小学校
7/21(火)	複合健診(佐)	7:15～	島泊小学校
	離乳食教室	10:00～	子育て支援センター主催 要予約
7/22(水)	乳児健診	13:00～13:15 受付	根占保健センター
		9:30～12:00	根占保健センター
7/23(木)	健康相談(根)	14:00～16:00	ネッピー館
7/24(金)	運動教室(根)	13:30～	根占保健センター
7/25(土)	複合健診(佐)	7:15～	郡小学校
7/26(日)	複合健診(佐)	7:15～	交流センター
7/30(木)	歯科検診	13:00～13:15 受付	根占保健センター
8/5(水)	1歳半健診	13:15～受付	根占保健センター
8/6(木)	育児相談(佐)	9:30～11:30	佐多保健センター
8/7(金)	健康相談(佐)	9:00～	大泊診療所
	三種混合(佐)	16:00～16:30 受付	郡診療所
8/11(火)	母子相談(根)	9:30～11:30	根占保健センター

2009.JUL.

保健センター からのお知らせ

7

家庭でできる食中毒予防

食中毒の特に気になる季節になりました。多くの場合食中毒は、原因となる菌やウイルスのついたものを飲食することによって発症します。食中毒を起こすと、吐き気・おうと・腹痛・下痢などの胃腸症状や、しびれ・まひなどの神経障害が起こります。悪化すると死に至ることもあるため、十分な注意が必要です。

また、食品は新鮮なものを選び、消費期限や賞味期限などを確認しましょう。

〈食中毒予防の3原則〉

1 菌・ウイルスをつけない

洗う（食品・手・調理器具はしっかり洗う）
覆う（菌がつかないように食品はふたやラップ等で覆う）

2 菌・ウイルスを増やさない

冷蔵（常温で放置せず、冷蔵庫で保存する。つめる分量は、全体の7割くらいに。つめすぎに注意）
長々と食べない（だらだらせずに手際よく食べる）

3 菌・ウイルスを殺菌する

加熱（食品内部まで十分火を通す）
調理器具（こまめにしっかり洗い、定期的に消毒する）

ビタミンCの豊富な保健野菜のニガウリ
江戸時代に中国から渡来し観賞用に栽培されたツルレイシは、十月に完熟果が自然に裂けて内部の紅肉の甘くなったものを果物として食べていたので、季語は晩秋です。しかし、沖縄県においてゴーヤー（苦い瓜の意）と称され、古くから夏野菜の代表として未熟果が食べられており、この利用法が広く普及した現在では旬のイメージも異なり、出回りのピークとなる6月～8月がニガウリの旬と言えます。



にがうりとミニトマトのフリッター

●材料 分量（2人分）

にがうり …1/2個 ミニトマト …6個
小麦粉 …100g 塩 …小さじ1/2
ビール …1カップ



●作り方

1. にがうりを厚さ5mmの輪切りにして塩小さじ1/2をふって5分おきさっと水洗いして、しっかり水気をとる。
2. ミニトマトは揚げるときに破裂しないように竹串で1箇所穴をあける。
3. ボウルに小麦粉、塩、ビールを合わせて軽く混ぜ衣を作る。
4. 170度～180度の油で揚げ器に盛って塩を添える。

●ニガウリの選び方

ニガウリは品種によって、大きさも200～350gと幅があり、形状や色合も異なるが、見栄えより鮮度で選びます。

- ①イボが痛んでいないもので、張りのあるもの
- ②収穫期の遅れていないもの
- ③こすれ痕のないものを選びます。

醤油袋やスプーンは堆肥化出来ません！

現在、町民の皆様から排出された生ごみは、根占にある農協堆肥センターと佐多にある町堆肥センターに運ばれ、堆肥化を行っています。

しかし、収集された生ゴミ袋の一部に異物が混入され、その処理に支障をきたしています。下の写真は生ゴミ袋の中から出てきた異物の数々です。



生ごみを出される際には以下の点にご注意願います。

- ※ 町指定の生ごみ袋ですか？（レジ袋では出せません。）
- ※ 生ごみ以外のものが捨ててありませんか？（貝殻は燃やせるごみです。）
- ※ 水切りはしっかりと出来ていますか？
- ※ 指定袋には名前が書いてありますか？

分別の悪いごみについては回収いたしません。収集されないごみは、自治会の役員の皆さんが片付けるなどして、大変なご苦労をいただいております。（出された人が必ず責任を持ち分別し再度、ごみステーションへ出してください。）

合併処理浄化槽をご存じですか

日常生活を過ごす中で、まず水を使用されない方はいないかもしれません。その目的がトイレのし尿を流すためや、浴槽に水をためたり、あるいは洗濯だったりするでしょう。

しかし、その生活排水が未処理のまま放流されたらどうなるでしょう。川や海は汚濁が進みやがて、美しい自然は破壊されるかもしれません。そこで活躍するのが合併処理浄化槽です。浄化槽は水中の微生物の働きを利用し、汚水を浄化するものです。ですから浄化槽の適正な管理がなされているかぎり、汚水が放流されることはありません。

合併処理浄化槽補助金額

5人槽	332,000円
7人槽	414,000円
10人槽	548,000円

※浄化槽を設置される時は、放流先が用水路の場合には施工業者を通じ、管理している水利組合等に相談してください。

浄化槽法定検査（法第11条）受検のお願い

この検査は、浄化槽の適正な維持管理により環境保全を目的に実施するもので、知事が指定した検査機関である（財）鹿児島県環境検査センターの検査員が事前にハガキで通知して検査日にお伺いし、現場での検査と浄化槽の放流水を採取し持ち帰って水質検査を行います。（地元の保守点検業者が行う保守点検とは別のものです。）

毎年1回実施することになっているこの検査は、11人槽以上及び官公署の浄化槽を検査対象としていましたが、平成17年度から10人槽以下の家庭槽も検査対象とし、設置基数が多いため当分の間、古いものから4年程度に1回の検査を行うことにしています。



つきましては、浄化槽を設置されている方は、検査の趣旨をご理解の上、必ず受検していただきますようお願いいたします。

検査手数料（5人槽～10人槽）

単独処理浄化槽	4,000円
合併処理浄化槽	6,000円

【お問い合わせ先】

（財）鹿児島県環境検査センター ☎ 099-223-3185
<http://www.kagoshimakensa.or.jp>
 錦江町役場内駐在員 ☎ 0994-22-3553

さたでいらんど 営業時間のお知らせ

7月17日から8月末まで営業時間が変わります。

昼11:30~14:00 夜18:30~22:00

本土最南豚のお中元受付中!

3,900円!! (県内送料込価格)

バラ肉500g ロース500g モモ肉1kg

昼…焼肉・トンカツ・ヒレカツ定食 豚丼等
500円~

夜…焼肉フルコース (3名様分のご飯・みそ汁・野菜付)
3人前 **3,000円** しゃぶしゃぶ1人前 **1,300円**

夏休み営業予定 7月17日~22日・7月31日~
8月16日まで休まず営業します。

定休日でも宴会予約受付いたします。(予約制)

☎0994-26-0800 **レストランバイト募集中!!**

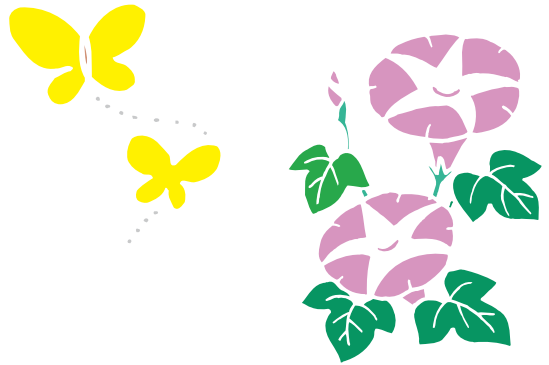

盆提灯 半額セール 提灯のことなら

どこよりも安く1,780円より
どこよりも豊富常時200点展示

家紋入り特価承り

5,800円~48,800円

ひろくま ☎22-2345



南大隅町が誕生して4年。若い森田町長のもとで新しい町の形を創造していくことになりませんが、「小さくてもキラリと輝く町」「住み続けたいと思える町」を目指して、町民の皆様とともに頑張っていきたいと思えます。

お知らせ

南大隅町の副町長が
決まりました

ごあいさつ

● 共生協働の町づくり

来年3月の定年を前に、40年の職員生活に区切りを付けて議会の同意をいただき、副町長に選任されました。

南大隅町が誕生して4年。

募集

介護予防事業に参加
してみませんか!

● 対象者・症状

65歳以上の方で、最近、足の運びが弱くなった、腰や膝が痛い方、足腰の動作に自信がなくなった方など。

● 指導方法等

筋力のアップや関節可動域の改善を目的とした運動教室です。パイプ椅子を使用した高齢者でも気軽にできる内容となっています。

● 開催内容

9~10月の3ヶ月実施
週1回

(2時間程度…送迎含む)
・各地域の会場で集団(15名)



広 告 の 広 場

南大隅町では、事業所・企業等の活性化及び財政収入の確保を図ることを目的に、広報「南大隅」に掲載する有料広告の募集を行います。

■広告例

- 企業などの宣伝広告
- 企業などの求人広告
- 商店などのイベントの告知など

◇広告の掲載規格及び掲載料金

掲載を希望される方は、広告掲載申込書に広告案を添付して、掲載を希望する広報紙発行日の30日前（発行月前月の下旬）までに、南大隅町企画課までお申込みください。

広告掲載申込書は、役場企画課に準備してあります。

ごみの分別代行いたします！

ごみの分別でお困りの方。

高齢で、ゴミステーションまでごみを捨てに行くのが困難な方。

毎週自宅玄関前までごみ収集にお伺いします。

- 廃棄物処理ボックス（コンテナ）の貸出もいたします。
- 事業所のごみ収集も行います。（週2回収集で1ヶ月4,000円〜）
回収回数、ごみの排出量によって金額は異なります。
ご相談ください。少量でもお見積いたします。

（有）産業衛生社 南大隅出張所 ☎ 24-4311

※一般廃棄物※産業廃棄物※医療廃棄物（33種類）

自宅内の片付け・家屋解体等もいたします。

マイクロ送迎いたします。

大小宴会承ります。

和風味処 喜多

南大隅町根占川北 287

電話 0994-24-2281

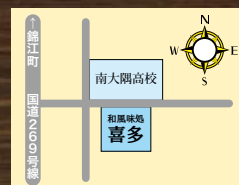

学習塾

ほくしん

お問い合わせは
お電話で ☎ 080-2726-2522

20%お得な プレミアム商品券が発行されます

南大隅町商工会は、南大隅町地域振興を目的に8月から1万円で1万2千円分の買物ができる**特典付**の商品券を発行致します。

問い合わせ先：南大隅町商工会

本所 ☎ 24-2320 支所 ☎ 26-0116

有効期限：H21年8月1日～H22年2月28日まで
数に限りがありますのでお早めにお求め下さい。

お知らせ

南大隅町 人事異動

● 締切日 8月7日（金）
● 問い合わせ先
南大隅町役場保健課国保係
☎ 24-3111

国民健康保険では、今回、レセプト点検業務のパート職員を1名募集します。
募集内容の詳細は、左記にお問い合わせください。

募集

南大隅町レセプト点検員パート募集について

● 問い合わせ・申込先
南大隅町町民福祉課
南大隅町地域包括支援センター
☎ 24-3111
南大隅町佐多支所
町民福祉課
☎ 26-0511

（前後）指導を行います。
● 締切日：8月15日（土）
「症状は軽いうちから対処すれば、維持・改善に効果が期待されます。皆様の参加をお待ちします。」

納税は口座振替で！

また、平成二十二年度に向け、国保税率全般の見直しが必要となっております。
国民健康保険税は加入者の医療費等にあてられる貴重な財源ですので、ご理解とご協力をお願いいたします。

課限度額が九万円から十万円に引き上げられました。
※介護納付金分について、賦納付をお願いいたします。

お知らせ

国民健康保険税について

平成二十一年度の国民健康保険税（二期～六期）の通知書を送付しますので、期限内納付をお願いします。
平成一十一年度の国民健康保険税（二期～六期）の通知書を送付しますので、期限内納付をお願いします。

白川順二 総務課長
石畑博 企画課長
旧 企画課長
旧 企業課長
旧 経済課長補佐

松下節朗 経済課長補佐
小田武志 建設課長補佐
旧 建設課長補佐
兼水道工務係長
成尾昭広 経済課振興係長
旧 支所経済課下水道係長
兼農地整備係長
下坂元隆 建設課土木係長
兼支所建設課土木係長
旧 支所建設課土木係長

未来の担い手を

「求ム」



H20年度採用
社会教育課勤務 黒瀬謙太

平成二十一年度南大隅町 職員採用試験について

試験の日程

1. 採用予定人員

若干名（初級一般事務）

2. 受験資格

● 学歴

昭和55年4月2日から平成4年4月1日までに生まれた者で、高校卒業以上又は卒業見込みの者

● 住所

日本国籍を有し、職員採用後は南大隅町内に居住できる者

3. 試験の日時及び場所

● 第1次試験

平成21年9月20日（日）

午前9時

南大隅町役場本庁

● 第2次試験

平成21年10月下旬（予定）

南大隅町役場本庁

試験の内容

4. 試験の方法及び内容

試験は、第1次試験及び第2次試験とし、第2次試験は第1次試験の合格者について行う。

◆ 第1次試験

ア 教養試験：高校卒業程度で公務員として必要な一般知識（国語、数学、社会、理科、英語）

イ 作文試験：文章による表現力、ものの見方考え方及び文章構成力等

ウ 面接試験

◆ 第2次試験

ア 面接試験

5. 合格者発表

第1次試験は全員に合格を、第2次試験は合格者のみに、それぞれ文書で通知する。

受験申込や問い合わせ先

受験申込書等は、平成21年7月23日（木）～8月14日（金）の土日を除く、午前8時30分から午後5時15分までに南大隅町役場本庁総務課へ持参又は郵送すること。

● 問い合わせ先（提出書類送付先）

〒893-2501 鹿児島県肝属郡南大隅町根占川北226番地

南大隅町役場本庁総務課庶務係（☎0994-24-3111 内線222）



H20年度採用
社会教育課勤務 半田史子

イベント

- 7/18 海開き（10：00～大浜海岸）
- 7/20 錦江湾クリーンアップ作戦（7：00～大泊海岸）
- 7/22 日食イベント
メイン会場：さたでいランド（最大食10：57）
- 8/ 8 南大隅町花火大会（20：00～雄川河口）
- 8/ 9 ジュニア・アクアスロン（ゴールドビーチ大浜）
- 8/ 9 ビーチバレー大会（ゴールドビーチ大浜）



PUBLIC RELATIONS MINAMIOSUMI EDITOR'S REPORT

広報南大隅

▼編集後記

今回は「反省」のひと言につきると思います。広報紙は行政から住民の皆様への重要な情報媒体であることから、広報紙での誤報は直接的な実害はもちろんのこと、訂正記事が多いとそれを見た人に行政への不信感を与えてしまいます。

今後チェック体制の強化や原稿作成時の留意点などを再検証し、情報の正確さを高めてまいります。

なお、先月号の誤報により不愉快な思いをされた皆様に対しまして、心から深くお詫び申し上げます。

企画課 広報広聴係 原 琢磨