

広報



2012 3月

南大陽

Vol. 84



主な記事

- 佐多の御崎祭り・・・・・・・・・・ P 2
- 使わなくなった物品を販売します・・・ P 12
- 「なんたん市場」がオープンします・・・ P 16
- 議会報告会を開催します・・・・・・・・ P 18

表紙写真

2月18日・19日に行われた「御崎祭り」。御神幸での一番の難所「どんびら坂」くだりの模様です。狭く急勾配の「どんびら坂」を担ぎ手の皆さんはゆっくり慎重にくだって行きました。詳しくは、P2をご覧ください。

①

南大隅に春を告げる

佐多の御崎祭り



鹿児島県指定無形民俗文化財「佐多の御崎祭り」が2月18日、19日の両日に開催されました。

御崎祭りは、佐多岬の御崎神社の妹神が、郡の近津宮神社の姉神に年に一度、新年のあいさつに行くという南大隅町の一大伝統行事です。

御神幸では七浦（田尻・大泊・外之浦・間泊・竹之浦・古里・坂元）の各集落を笛や太鼓にあわせて、ゆっくりめぐりました。各集落では今年一年の無病息災を願って神事が行われました。

郡小学校の仮宿で一晩過ごされた妹神が矛の露禊いに続き、大傘に守られながら、近津宮神社の参道を上がりました。

境内についた神輿は、右回りに3周回り、姉神と再会しました。その後、打植祭り、神舞いが奉納されました。

また、今年「宝モノ発掘調査隊」が募集した「神輿担ぎ隊」の5人のボランティアが参加し、佐多地区以外の人々の協力ももらい実施されました。



- ① 大泊集落での浜下り。
- ② 各集落では神輿に乗った妹神は人々の災いを祓いました。
- ③④ 人々は豊作、豊漁、無病息災を願って手をあわせました。
- ⑤ 矛、神輿、傘の順番で近津宮神社の参道を登ります。
- ⑥ 境内についた妹神は右回りに3周まわり1年ぶりに姉神を再会をしました。
- ⑦ 田植えから収穫までをユーモラスに演じる打植祭り。

あの悲劇を忘れない 東日本大震災から一年



昨年4月に撮影された大船渡市内

平成23年3月11日、午後2時46分、宮城県牡鹿半島沖を震源とするマグニチュード9の大地震が発生しました。

この地震により高さ数十mの大津波が発生し、東北地方から関東地方の太平洋沿岸部に甚大な被害をもたらしました。死者行方不明者は約2万人。まさに国難といえる未曾有の大災害となりました。



避難所のようなす (昨年6月撮影)

東日本大震災から1年を経過し、南大隅町からの支援状況などを報告させていただきます。

○皆様の善意

ありがとうございました

南大隅町では、大隅半島4市5町で結成された復興支援チームの一員として昨年4月9日から8月26日までの間、森田町長以下21人の職員が岩手県大船渡市へ派遣されました。

大船渡市での支援内容は、支援物資の搬入や仕分け作業、給水活動、廃車置場管理、保健師は避難所や仮設住宅での健康相談などで、派遣された職員からは、被災地の想像を絶する状況や被災者の方々が復興に向けて頑張っている様子などが報告されました。

また、本町出身の自衛隊員の皆さんも被災地での被災者救助や捜索活動など多くの



場面で尽力されております。

そして、多くの町民の皆様や事業者の方々からも義援金・支援物資など物心両面で支援をいただき、本町から日本赤十字社を通じて被災地へ贈られた義援金の総額は四百六十八万二千九十四円（平成24年1月末現在）となりました。

その他にも、町内の各団体が支援米を贈り、現地の子ども達に喜ばれています。皆様の善意ありがとうございます。

また、人的交流として3月26日からは被災した福島県大熊町の子ども達23人が南大隅町へ訪れる予定です。

今後あの悲劇を忘れることなく未永い支援をお願いします。

いきいき元気で楽しく

◎さて85歳以上の一人暮らし
とのお年寄りとのふれあい会

南大隅町佐多山村交流施設で2月7日、「南大隅町さて85歳以上の一人暮らしのお年寄りとのふれあい会」が行われました。

この会は今まで根占地区で行われていましたが今回初めて佐多地区でも開催されました。

当日は、「はまゆう保育所」の子ども達による遊戯の披露やボランティアグループ「ハイビスカス」の皆さんのゲームや踊り、手作り料理でのおもてなしもありました。

参加されたお年寄りの皆さんは大変喜ばれていました。



子ども達とふれあう参加者



振舞われた料理をいただく女性の皆さん

日頃の労をねぎらい

◎おなん講（栗之脇自治会）

2月20日、栗之脇自治会で「おなん講」が行われ約60人が参加しました。

「おなん講」は男性が食事をつくり、女性をもてなす鹿児島県の伝統行事で栗之脇自治会では3年前から行われています。

この日は、調理から後片付けまでを男性陣約20人が行いました。

振舞われた料理はそば・豚汁・まぜごはん、料理を食べた女性陣はおいしそうに舌鼓を打っていました。

地域の先輩と交流

◎南大隅町青年団
独居高齢者慰問

2月12日、南大隅町青年団員が町内の独居高齢者宅を訪れ、食事や掃除などの手伝いや話し相手になるなど交流を行いました。

この訪問は今年で4年目になり、この日は団員4人が高齢者宅で窓拭きやゴミ出し、雨戸の修理などを行いました。

また、女性団員による食事も振舞われ、高齢者の方は大変喜ばれていました。

黒木大地青年団長は、「もっと高齢者宅への訪問機会を増やしていきたい」と話しました。



慰問を受けた高齢者と青年団員

肝属チームに貢献

◎橋口俊彦選手（浦自治会）

2月25日から29日にかけて開催された「第59回鹿児島県下一周市郡対抗駅伝競走大会」に橋口俊彦選手（南大隅高校3年・浦自治会）が昨年に引き続き出場しました。

橋口選手は、大会2日目（26日）の5区（湯之元〜串木野）に出走し、区間5位の力走で肝属チームに大きく貢献しました。

また、大会5日目（29日）には根占中学校下をスタートし、出場した全選手に沿道の皆さんの温かい声援が送られていました。



最後の力を振絞りタスキを渡す橋口選手

錦江町で開催される予定です。

また、今年8月には、「全日本大学対抗自転車競技大会」が南大隅町・錦江町で開催される予定です。

自転車のまち 『南大隅』

◎第1回南大隅町

さわやかサイクリング大会

3月3日、第1回南大隅町さわやかサイクリング大会が行われました。この大会は、根占〜佐多間の風光明媚な海岸線をのんびりサイクリングしようと今年初めて開催されました。



南大隅高自乗車部員による先導

南大隅の魅力をもPR

◎半島隅くじら元気市が開催

3月3・4日、鹿児島市のドルフィンポートで「半島隅くじら元気市」が開催されました。

このイベントでは薩摩半島と大隅半島の南端部の1市3町（南さつま市、肝付町、錦江町、南大隅町）がそれぞれの町の特産品販売や観光PRを行いました。

南大隅町のブースは新鮮な野菜や特産品・加工品などの販売を行い、多くのお客さんで賑わいました。

2日間を通して、南大隅町の魅力をも県内外の皆さんにPRすることが出来ました。



多くのお客さんで賑わう南大隅町ブース

ふるさとの川 守ります

◎2011年度河川愛護運動

鹿児島県知事表彰

この度、坂元自治会の皆さんが鹿児島県から河川愛護運動の実施団体として表彰を受けました。

坂元自治会では、永年にわたり定期的な郡川の清掃活動を行っており、その活動が評価され今回の表彰となりました。

この表彰では県内12団体が表彰されました。

これからも河川愛護へのご尽力よろしくお祈いします。



表彰された坂元自治会代表(写真中央)

グラウンドゴルフ協会より寄贈

3月9日、鹿児島県グラウンドゴルフ協会から南大隅町社会福祉協議会（森田俊彦会長）に電動ベッド1台、車椅子2台の寄贈が行われました。この寄贈は、県グラウンドゴルフ協会に積み立てられた県内グラウンドゴルフ協会からのホールインワン基金を元に配付されるもので、贈呈式には県グラウンドゴルフ協会の畑中敦雄さんと町グラウンドゴルフ協会の黒木陸奥雄さん、丸山勝廣さんが出席しました。

また、南大隅町グラウンドゴルフ協会では、4月1日から協会員の登録更新と新規会員の募集も行ってまいります。



県グラウンドゴルフ協会ホールインワン基金による贈呈式

永年の功績が認められ

◎南大隅町から2人が受章



丸峯 仁さん



川尻正廣さん(写真中央)

このたび、南大隅町在住の丸峯仁さん（根占山本）が瑞宝単光章、川尻正廣さん（佐多馬籠）が旭日雙光章をそれぞれ受章されました。

丸峯さんは永年にわたり、旧根占町消防団宮田分団分団長として町民の生命・財産を守るためご尽力されました。

川尻さんは永年にわたり、旧佐多町議会議員として町の産業振興や福祉向上等にご尽力されました。今回お二人の社会活動が評価され、受章の運びとなりました。

おめでとうございます。

図書館からの お知らせ

2012.MAR.

- は一般図書
- は児童書です。

- ◆社会教育課
TEL：24-3164
- ◆佐多図書室
TEL：26-0511(代表)



ビブリア古書堂
の事件手帖①

☆図書館の本は、予約やリクエスト ができます。お気軽にどうぞ！



根占図書館

- 道化師の蝶
- 共喰い
- 蝸ノ記
- ビブリア古書堂の事件手帖①、②
- いちばんのおくすり
- 異常気象のサバイバル①、②

- 円城 塔（講談社）
- 田中慎弥（集英社）
- 葉室 麟（祥伝社）
- 三上 延（アスキー・メディアワークス）
- ジュリー・アグナー・クラーク（金の星社）
- ゴムドリCO（朝日新聞社）

佐多図書室

- わたしはここよ
- 野いばら
- こんなに使える酒粕レシピ
- おりがみでおまごど
- かならずわかるさんすうえほん①～④
- こびと観察入門

- 河野裕子（白水社）
- 梶村啓二（日本経済新聞出版社）
- 栗山真由美（家の光協会）
- いまいみき（毎日新聞社）
- いしいたかこ（大月書店）
- なばたとしたか（長崎出版）

休館日●根占図書館 4 / 2(月)・4 / 16(月) ●佐多図書室 土日・祝日はお休みです。

経済課からのお知らせ

春を運ぶ

春ばれいしょの出荷はじまる

出発式・ばれいしょ部会女性研修



ばれいしょを乗せたトラックが関東方面へ出発

安心、安全な「ばれいしょ」を消費地へ

2月21日、「平成24年産なんぐう地区春ばれいしょ出発式」が錦江町の鹿児島きもつき農業協同組合ばれいしょ選果場で行われました。

この日は、佐多地区の春ばれいしょが出荷され関東方面に向けて出発しました。

なんぐう地区ばれいしょ部会の持留会長は「事故無く安心・安全なばれいしょを消費者の皆さんに届けてもらいたい」とあいさつしました。

なんぐう地区のばれいしょは「かごしまブランド」の産地に指定されています。

春ばれいしょ販売促進会議 ・女性消費地研修会

昨年度11億円を生産販売した町ばれいしょ部会の役員や女性部会員等が3月2日から4日まで、東京都大田市場などで、これから最盛期を迎える春ばれいしょのPRと販売促進会議を行いました。

また女性部会員5人は都内の量販店店頭において、「春ばれいしょの煮しめ」を試食品として提供し、消費者との交流PRを図りました。



都内量販店で行ったばれいしょPR

南大隅町畜産振興大会

3月9日、鹿児島きもつき農協根占支所大ホールにおいて南大隅町畜産振興大会が開催されました。

大会には、根占・佐多地区から約200人の畜産農家の皆さんが参加しました。

大会では、高齢飼育者表彰をはじめ、各種表彰、体験発表などが行われました。

また、管理栄養士の益山尚子先生による「食と健康について」の講演も行われました。



食育・地産地消推進計画を策定

地域で生産された農林水産物をその地域で消費する「地産地消」を基本に、町民の健康で豊かな食生活の普及・定着を図ることと、「食育」「農林漁業体験（ツーリズムを含む）」などを計画的に推進するため、「南大隅町食育・地産地消推進計画」を策定しました。

「食事バランスガイド」などを参考に食生活を送る町民の割合を年5%ずつアップさせることなど9つの目標を設定しています。

詳細については役場経済課にお尋ねください。



【問い合わせ先】
役場経済課
TEL 24-3128 (直通)

「特定健診」 を受診しましょう①

特定健診に関するお知らせを
4回シリーズで掲載いたします



集団健診での受診は、ご自分の健康状態を管理する上で、手軽で格安の健診です。

1) 特定健康診査（略称：特定健診）とは？

特定健診は、「高齢者の医療の確保に関する法律」に基づき、平成20年度から医療保険者（南大隅町国保）が、国民健康保険の加入者を対象に毎年度実施する内臓脂肪型肥満（メタボリックシンドローム）に着目した検査項目での健康診査を「特定健康診査（略称：特定健診）」と言います。また、75歳以上の健康診査は、「長寿健診」として同様の健康診査を実施します。

2) 特定健診の対象者は？

国民健康保険の加入者で、40歳以上74歳までの方は「特定健診」また、75歳以上の方は「長寿健診」の対象者です。但し、健診の受診率に換算できる対象者は、実施年度の1年度間（4月1日～翌年3月31日）を通して国保に加入している者で、満74歳までの方です。

また、次のような方は、受診対象者から除外されることになります。

- ア、4月1日現在において、6ヶ月以上の長期入院者
- イ、既に、福祉施設等に入所されている方
- ウ、受診日において妊娠中の方
- エ、刑務所に服役中の方



左の方は、各施設で受診することになります。

3) 特定健診の重要性とは？

- ①年1回（定期的に）特定健診を受診し、自己の健康状態をチェックすること。
- ②疾病の早期発見・早期治療に努めることで、医療費を軽減し国民健康保険特別会計の財源安定及び医療費の適正化に役立つこと。
- ③国民健康保険税の安定負担や軽減につなげること。

平成24年度は、 受診率65%をめざします

平成24年度の特定健診の受診率（40歳～74歳までの受診率）が、65%を達成しなければ、平成25年度から国民健康保険特別会計から後期高齢医療制度へ支援する支援金の10%を加算され、反対に65%を達成すると10%減額されるという、インセンティブ制度がとられることになりました。詳しい内容は、次号でお示しします。

【問い合わせ先】

保健課 健康づくり係 TEL 24—3388（直通）



70～74歳（窓口負担1割）の国民健康保険証更新について

70歳から74歳の国民健康保険被保険者で窓口負担が現在1割の方の保険証は、有効期限が「平成24年3月31日」までとなっています。

対象の方には、3月下旬に郵送でお届けしますので、4月以降、新たに送られた被保険者証をご使用下さい。

なお、70歳未満の方・70～74歳で3割の方・75歳以上（後期高齢者医療）の方については、有効期限が「平成24年7月31日」となりますので、今回の更新は該当いたしません。



【問い合わせ先】

保健課 国民健康保険係
Tel 24—3 1 2 6 (直通)

高額な外来診療を受ける皆さまへ



平成24年4月1日からは、高額な外来診療を受けたとき、限度額適用認定証等や被保険者証等を医療機関等の窓口で提示すれば、ひと月の支払が一定の金額にとどめられます。

これまでの高額療養費制度の仕組みでは、高額な外来診療を受けたとき、ひと月の窓口負担が自己負担限度額以上になった場合でも、いったんその額をお支払いいただいていたが、平成24年4月1日からは、限度額を超える分を窓口で支払う必要はなくなります。

70歳未満の方と70歳以上の非課税世帯等の方は、事前に加入する医療保険者から限度額適用認定証等の交付を受ける必要がありますので、詳しくはご加入の医療保険者にご相談ください。

※ 窓口支払いの上限額（月当たり）は、所得に応じて異なります。

【問い合わせ先】

保健課 国民健康保険係・後期高齢者医療係

本庁保健課 Tel 24—3 1 2 6 (直通)

支所 Tel 26—0 5 1 1 (代表)

介護保険料の

見直しについて

介護保険は、被保険者の方に負担していただく保険料について、給付費の動向を踏まえ、3年ごとの介護保険事業計画で見直しを行う制度となっております。

被保険者一人当たりにかかる介護給付費は年々増加しており、今後も同様の傾向が見込まれます。そのため、平成24年度において保険料の見直しが予定されています。

詳細については、広報4月号にてお知らせいたします。

平成24・25年度

保険料率改定について

後期高齢者医療保険は、医療費の動向を踏まえ、2年ごとに保険料率の見直しをすることになっていきます。

現在、被保険者一人当たりにかかる医療給付費は年々増加しており、今後増えることが予想されます。保険料は、安心して医療機関を受診できる「大切な財源」です。そのため、平成24・25年度の保険料率を改定することになりましたので、ご理解をよろしく願います。

詳細については、広報4月号にてお知らせいたします。また、2月29日発行の南日本新聞へ広告掲載されていますのでご覧ください。

町水道水の水質検査結果について

1月に実施した水質検査の結果を公表します。南大隅町簡易水道の水質は、水質基準に適合しています。この検査は南大隅町水質検査計画に基づき検査を実施し、その他に浄水全項目（50項目）、原水全項目（38項目）等の検査を実施し、安全でおいしい水道水の供給に努めています。

根占地区

検査項目名	北川内・針馬場水源	浦水源	大鹿倉水源	花之木・馬洗河水源	二川水源	大川水源	水枝谷水源	菅渡水源
一般細菌	0	0	0	0	0	0	0	0
大腸菌	検出しない	検出しない	検出しない	検出しない	検出しない	検出しない	検出しない	検出しない
塩化物イオン	11.3	13.2	7.3	6.6	18.2	13.1	9.3	6.2
有機物 (全有機炭素の量)	0.3 未満	0.3 未満	0.3 未満	0.3 未満	0.3 未満	0.3 未満	0.3 未満	0.3 未満
pH値	7.6	7.0	7.2	7.0	7.1	7.2	7.8	7.7
味	異常なし	異常なし	異常なし	異常なし	異常なし	異常なし	異常なし	異常なし
臭気	異常なし	異常なし	異常なし	異常なし	異常なし	異常なし	異常なし	異常なし
色度	0.5 未満	0.5 未満	0.5 未満	0.5 未満	0.5 未満	0.5 未満	0.5 未満	0.8
濁度	0.2 未満	0.2 未満	0.2 未満	0.2 未満	0.2 未満	0.2 未満	0.2 未満	0.2 未満

佐多地区

検査項目名	熊之細水源	洞ヶ原水源	四谷水源	大中尾水源	勝地水源	島泊水源	菅栄水源	大中尾第2水源
一般細菌	0	0	0	0	0	0	0	0
大腸菌	検出しない	検出しない	検出しない	検出しない	検出しない	検出しない	検出しない	検出しない
塩化物イオン	9.6	6.5	9.6	5.6	17.8	21.7	8.2	6.1
有機物 (全有機炭素の量)	0.3 未満	0.3 未満	0.3 未満	0.3 未満	0.3 未満	0.3 未満	0.3 未満	0.3 未満
pH値	7.7	7.2	7.4	7.4	7.3	7.4	7.4	7.1
味	異常なし	異常なし	異常なし	異常なし	異常なし	異常なし	異常なし	異常なし
臭気	異常なし	異常なし	異常なし	異常なし	異常なし	異常なし	異常なし	異常なし
色度	0.5 未満	0.5 未満	0.5 未満	0.5 未満	0.5 未満	0.5 未満	0.7	0.5 未満
濁度	0.2 未満	0.2 未満	0.2 未満	0.2 未満	0.2 未満	0.2 未満	0.2	0.2 未満

検査項目名	基準値	主な指標
一般細菌	100個/ml以下	一般細菌が多数検出される水は、病原菌に汚染されている可能性があります。
大腸菌	検出されないこと	人や動物の腸管内に生息しており、これが存在することは、し尿などで汚染されている可能性があります。
塩化物イオン	200mg/l以下	自然水には相応の塩化物イオンを含有しています。濃度の急激な変動の大きさが汚染の指標となります。また、海岸近くの水源は、海水の影響によることがあります。
有機物 (全有機炭素の量)	3mg/l以下	水中に存在する有機物に含まれる炭素の総量を全有機炭素といい、水中の有機物濃度を示す指標となります。
pH値	5.8以上8.6以下	pH7が中性で、これより値が大きくなるほどアルカリ性が強くなり、小さくなるほど酸性が強くなる。飲料水は中性（pH7）付近にあることが望ましいとされています。
味	異常でないこと	においや不快な味のする水は、水源外からの汚染水混入が考えられます。
臭気	異常でないこと	
色度	5度以下	水中に含まれる溶解性、コロイド性物質が呈する黄褐色の程度を表します。
濁度	2度以下	水の濁りの程度を示す指標で、土壌その他浮遊物質の混入、溶解物質の化学変化により高まります。

※水道ビジョンを閲覧希望の方は、建設課水道係までお越しください。

※蛇口から白く濁った水が出ることがありますが、これはカルキではありません。空気が小さく泡状になった状態（エアレーション）です。

※町水道と他水道（集落水道等）との接続（クロス配管）は法律で禁止されています。また水道メーター器周辺は、草木が生い茂ることのないよう管理してください。

【問い合わせ先】

建設課水道係
24-3129(直通)
支所産業グループ
26-0511(代表)

税務課からのお知らせ

平成24年度分固定資産税に係る縦覧等について

平成24年1月1日現在において町内に所有されている土地と建物について、平成24年度分の固定資産の「土地（家屋）価格等縦覧帳簿」の縦覧（評価額の確認）と「名寄帳兼課税台帳」の閲覧（資産内容や税額等の確認）ができます。

【縦覧帳簿の縦覧・名寄帳兼課税台帳の閲覧】

■場所

○南大隅町役場 本庁 税務課 ○佐多支所 住民グループ

■期間

4月1日から5月31日（土日祝日を除く）

午前8時30分から午後5時15分まで

■縦覧・閲覧ができる方

固定資産税の納税者本人及び納税者の委任を受けた納税管理人等

*土地や家屋に対して固定資産税が課税されていない方は、**縦覧はできません。**

*本人及び権利の確認のため関係書類の提示をお願いする場合があります。

■手数料 無料（縦覧期間中のみ）



乗っていないバイクやトラクター、 軽自動車等はありませんか？

廃車・変更をされた方は、**3月31日までに**届出をしてください。

軽自動車税は、毎年4月1日現在で登録されている所有者に課税されます。

届出が必要な方は早めに手続きを済ませましょう。

住民税・国民健康保険税の 申告は、お済みですか？

申告期限は過ぎていますが、申告の必要な方は、早めにすませましょう。

申告をしなかった場合、一定の所得以下に適用される国民健康保険税の軽減措置が受けられません。また、所得証明や課税証明が発行できないなどの不都合が生じます。

税金の納め忘れ警報発令中！

町税は町民の皆さんの生活を支える貴重な財産であり、未納は町民サービスに大きな影響を与えます。

「みんなのためにあなたの納税をお願いします。」

あっ
忘れてた！



【問い合わせ先】

役場税務課 TEL 24-3116（直通） 支所住民グループ TEL 26-0511（代表）

財産運用課では使わなくなった物品を町民の皆様に販売いたします

1. 販売方法

- (1) 物品は定価販売を行います。今回販売予定の物品は下記のとおりです。
- (2) 物品は旧共済(佐多支所前)に展示してあります。事前に確認される方は4月12日(木)～13日(金)にご覧ください。時間は午前9時～午後5時までです。
- (3) 物品の購入希望者は、展示会場、財産運用課、佐多支所に所定の申込書があります。希望物品番号、金額、氏名、連絡先を記入して財産運用課又は佐多支所に提出して下さい。申し込み者が多数の場合は財産運用課で抽選して決定します。提出締切平成24年4月13日(金)。
- (4) 決定者には、連絡いたします。なお、抽選にもれた方には連絡しませんので、電話等でご確認ください。抽選は4月16日(月)の予定です。結果通知は4月17日(火)になります。

2. 物品の引渡し

- (1) 決定者には連絡します。その際、「納付書」を渡しますので、役場会計課にお金を納めて下さい。
- (2) 入金の確認後物品の引渡しとなります。
- (3) 引渡し後の瑕疵担保責任は負いません。購入前に十分な確認を行って下さい。
- (4) 物品の引渡しは、展示場所になりますので購入者が直接取りに行くことになります。

番号	物品名	数量	販売方法	販売価格	備考
①	A 火鉢 大(陶器)	1	定価販売	4,000円/個	直径 48 cm 高さ 31 cm
	B 火鉢 小(陶器)	1		2,000円/個	直径 25 cm 高さ 23 cm
②	A 折りたたみパイプイス	8	定価販売	100円/脚	丸型、サビ有
	B 折りたたみパイプイス	11		100円/脚	角型、サビ有
③	A 事務イス	15	定価販売	300円/脚	そで有、サビ有
	B 事務イス	25		300円/脚	そで無し、サビ有
④	机(学校使用)	30	定価販売	100円/個	学校用机 サビ有
⑤	事務机(木製)	2	定価販売	3,000円/個	72×105×77(高)、傷有、古い物です
⑥	事務机(スチール製)	3	定価販売	3,000円/個	73×105×74(高)、サビ有
⑦	キャビネット(書類棚)	3	定価販売	2,000円/台	40×88×88(高)、サビ有、扉なし2個
⑧	木製台	2	定価販売	2,000円/台	50×145×74(高)
⑨	キャビネット(4段)	1	定価販売	2,000円/台	48×62×74(高)、スチール製、サビ有
⑩	本棚	2	定価販売	1,000円/個	28×76×150(高)、スチール製、サビ有
⑪	レターケース(7段)	4	定価販売	300円/個	スチール製、サビ有
⑫	パソコンデスク	1	定価販売	1,000円/個	47×60×65(高)、スチール製、サビ有

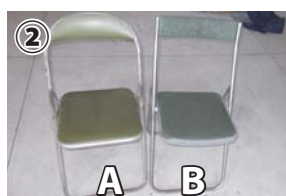

申込締切 4月13日(金)
【問い合わせ先】 財産運用課 Tel 24-3120(直通)

「霧島錦江湾国立公園」への名称変更について

これまでの「霧島屋久国立公園」が火山活動でできた地形や景観が中心の霧島・錦江湾と、世界自然遺産の屋久島に分割され、名称も鹿児島湾奥の始良カルデラ、桜島と霧島を加えた「霧島錦江湾国立公園」と「屋久島国立公園」に変更されました。

【問い合わせ先】

南大隅町企画振興課
Tel 24—3115（直通）

かごしま県政出前セミナー申込受付中

鹿児島県では、県民の皆さまからの要望に応じて、県政の課題などについて県職員が直接お伺いし説明を行う「かごしま県政出前セミナー」の申し込みを受け付けています。どうぞご利用ください。

●対象

自治会やサークル、PTAなど、おおむね20人以上の参加が見込める会合や研修会など（県庁2階の県政広報室でも実施できます）

●実施時間

午前10時～午後9時（土・日・祝日は午前10時～午後5時）

●申し込み方法

開催希望日の1カ月前までに郵便FAX、電子メールでお申し込みください。
テーマ・メニューなどは県ホームページでご覧になれます。

【問い合わせ先】

県庁広報課
Tel 099—286—2093

鹿児島県の最低賃金

最低賃金は、鹿児島県内のすべての労働者に適用されます。

●鹿児島県最低賃金 **647円**

●特定最低賃金（産業別最低賃金）

●電子部品・デバイス・電子回路、電気機械器具、情報通信機械器具製造業（医療用計測器製造業を除く、ただし心電計製造業を含む） **696円**

●百貨店、総合スーパー **676円**

●自動車（新車）小売業 **716円**

【問い合わせ先】

鹿屋労働基準監督署
鹿屋市西原4—5—1

鹿屋合同庁舎

Tel 0994—43—3385

県労働委員会による「労働に関する無料相談会」のご案内

職場のトラブルで悩んでいませんか？

県労働委員会【公益委員（弁護士等）、労働者委員（労働組合役員等）、使用者委員（会社経営者等）】が相談に応じます。労働者、事業主のどちらでも、お気軽にご相談ください。

●日時

毎月第4火曜日

午後2時30分～午後5時（受付は午後4時30分まで）

●場所

県庁労働委員会（15階）

●申し込み

不要（予約可能）

●相談事例

解雇、雇い止め、配置転換、賃下げ、パワハラ、セクハラなど

【問い合わせ先】

鹿児島県労働委員会事務局
Tel 099—286—3943

用務員（臨時職員）募集

南大隅町教育委員会では、用務員（臨時職員）を募集します。

募集人員は若干名です。年齢は55歳までの健康な方で、普通自動車免許を取得していることが条件です。

ご希望の方は、履歴書を添えて、3月28日（水）までに教育委員会教育総務課まで申し込みください。詳しくはお問い合わせください。

【問い合わせ先】

南大隅町教育委員会
教育総務課
Tel 24—3143（直通）



町の動き

お誕生おめでとう (敬称略)

氏名 父母 出生月日
自治会

都合により
掲載できません。

お悔やみ申し上げます (敬称略)

氏名 年齢 自治会 月日
都合により
掲載できません。

町の人口

男 4,098 人
女 4,803 人
合計 8,901 人
世帯 4,447 戸

「町の動き」では、役場町民福祉課窓口等で申出のあった方のみを掲載しています。他市町村で届け出した方でも、希望があれば掲載しますのでご連絡ください。

町内公営住宅入居者募集

- 根占地区 ●佐多地区
- 花之木住宅 (1戸) ■竹之浦団地 (2戸)
- 滑川住宅 (1戸) ■上之園第一団地 (1戸)
- 桜まち住宅 (1戸) ■川田代団地 (1戸)
- 大泊団地 (1戸)
- 応募締切は、3月30日(金)までとなります。申請、お問い合わせは下記の通りです。
- 抽選日 4月5日(木)
- 役場財産運用課 TEL 24-3120 (直通)
支所 TEL 26-0511 (代表)
- ※申請の際には、所得証明書と納税証明書が必要となりますので、添付してください。

町社会福祉協議会 心配ごと相談日

月日	時間	場所
3月28日(水)	9:00～12:00	佐多保健センター
4月4日(水)	9:00～12:00	根占福祉センター
4月11日(水)	9:00～12:00	佐多保健センター
4月18日(水)	9:00～12:00	根占福祉センター
4月25日(水)	9:00～12:00	佐多保健センター

南大隅町子牛のセリ市情報について 平成24年2月のセリ市情報

地区	根占地区	佐多地区	肝属地区
頭数	100頭	56頭	1,617頭
平均	381,750円	384,714円	389,774円
メス	355,571円	354,800円	362,091円
去勢	406,902円	408,839円	415,317円

肝属全体前月比：7,985円高

保健・検診 ■3月～4月

3月26日(月)	お母さんのための運動教室	10:15～	根占保健センター
4月11日(水)	1歳半健診	13:00～	錦江町保健センター
4月12日(木)	育児相談	9:30～	佐多保健センター



在宅当番医

月日	当番医院名	電話番号
3月25日	肝属郡 医師会立病院	22-3111
4月1日	じょうさいクリニック	24-2977
4月8日	濱畑クリニック	25-2575
4月15日	藤崎クリニック	22-2238

※諸事情により変更となる場合がありますので来院の前にお問い合わせください。

進路報告会

2月8日、進路の決定した3年生代表者（就職関係5名、進学関係4名）による進路体験報告会が開催されました。自らの受験体験を通して学んだことや苦勞したことを報告し、1・2年生の進路決定やこれからの学校生活に活かしてもらう目的で実施しました。

それぞれの志望動機と受験までの取り組み内容、また実際の試験内容や会場の雰囲気など実体験を通してのアドバイスをスライドを利用して説明しました。

1・2年生にとっては本校の進路の現状を理解するとともに、自分の目標と現実をどのように結びつけるかなど、進路について考える良い機会になりました。3年生の先輩方が実現した進路に一步でも近付けるように、1・2年生も勉強や部活動などに一生懸命取り組んで先輩に続いて欲しいものです。



消費者教育教室

2月8日、3年生を対象に司法書士の村山誠志先生を講師に迎え、「高校生のための消費者教育教室」が開催されました。

社会に出た時に無用な消費者トラブルに巻き込まれないように、次のような内容についてお話をさせていただきました。「契約とは何か」、「クレジットによる購入の危険性」、「連帯保証人の危険性」、「クーリングオフ制度の利用法」など、社会に出る前にぜひとも知っておいて欲しい内容の講話でした。「賢い消費者」として、学んだことを今後の生活の中で活かして欲しいと思います。



企業見学会

2月9日、県内企業見学会が行われ、2年生は京セラ国分工場、ホテル京セラ、1年生はサクラクレパス、高山CHOYAソーイング、フェスティバロ社を訪問しました。企業で働く方々の姿を見学し、就労に対する意識を高めるとともに、特色ある企業の取り組みを理解することで、県内企業の魅力を改めて感じることができました。



生涯学習県民大学受講者募集

下記の要領で受講者を募集しますのでふるってお申込み下さい。

実施期間	平成24年5月17日(木)～平成24年7月19日(木)		
実施日時	該当する週の木曜日(10回)		
実施内容	書道講座(写経に挑戦)	講師	鶴田 孝
テキスト代金等	約2,000円	定員	15名
申込み方法	往復はがきでお申し込みください 申込み締め切り 4月26日(木) 必着 住所・氏名・年齢・性別を記入して下さい。 応募多数の場合は抽選になります。		
問合せ先 申込み先	県立南大隅高等学校 県民大学係 〒893-2501 肝属郡南大隅町根占川北413番地 TEL (0994) 24-3155		

南大隅高校

検索

町内各所に「学校便り」も配布していますのでご覧下さい。またHPもご覧下さい。http://www.edu.pref.kagoshima.jp/sh/Minamiosumi/

南大隅高校だより

2012
3月号

菜の花開く三月、進路報告会・高校生のための消費者教育教室・企業見学会・平成二十四年度の生涯学習県民大学の募集についてお知らせします。

なんたん市場オープン



※外観イメージ

お知らせ

3月23日(金)
10:00～16:00 プレオープン
3月24日(土)
8:30 オープニングセレモニー
10:00 オープニングイベント

開館時間 午前8時から午後6時
休館日 年中無休
連絡先 なんたん市場
TEL (0994) 28-1866

◇ オープン前日(23日)は、午前10時から午後4時まで町民の皆様向けに営業します。

南大隅町の農産物及び特産品を提供するとともに町の観光交流の拠点施設として建設中でありました南大隅町観光交流物産館『なんたん市場』が完成し、3月24日(土)にオープンします。

地元で採れた新鮮な魚や野菜等を取り揃え、皆様のお越しをお待ちしております。

広 告 の 広 場

南大隅町では、事業所・企業等の活性化及び財政収入の確保を図ることを目的に、広報「南大隅」に掲載する有料広告の募集を行います。

■広告例

- 企業などの宣伝広告
- 企業などの求人広告
- 商店などのイベントの告知など

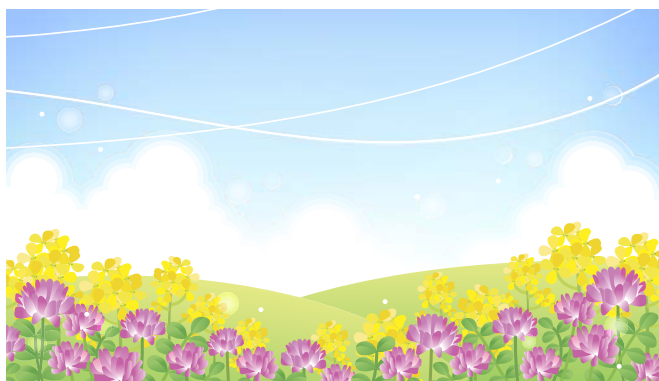

訪問看護ステーション

ようかてん

養花天

在宅で過ごしたいという
願いを叶えるために心をこめて
お手伝いをさせていただきます。
それが私達の使命です。

すぐに行きます
訪問看護

〒893-2601
鹿児島県肝属郡南大隅町佐多伊座敷3906-10
(有)川口薬局
TEL. 0994-26-1456/090-7447-0319
FAX. 0994-26-1734

学習塾 **ほくしん** 南大隅教室

3月24日から春休みの講座
(対象：新中1～新高校1年)

新年度は4月9日からスタート

お問い合わせはお電話で
平日 12:00～16:00 080-2726-2522 (宮川)

香典のお返しならサラダ館で

全商品割引奉仕

ご挨拶状無料

全国無料宅配もあります

面倒な香典帳を金額順に整理
(お電話ください。カタログをお届けします)



近くだから便利
全国組織だから安心です

錦江町文化センター前
電話 22-2233
FAX 22-0289

サラダ館 大根占店

紳士、婦人礼服大特売!
7,980円より

翔太



鯉のぼり、のぼり旗大特売

3月中旬ご予約方は、

更に**1,000円引き**

ひろくま

☎22-2345

《肝属郡医師会立病院職員募集》

【常勤職員】

- ◆看護師・准看護師 5名 (※看護奨学生も同時募集中)
- ◆看護助手 (資格不要)・介護福祉士 10名
- ◆薬剤師 1名 ◆臨床検査技師 1名 ◆臨床工学技士 1名
- ◆理学療法士・作業療法士・言語聴覚士 各1名

【パート職員】

- ◆看護師・准看護師 若干名 ◆看護助手 若干名
- ◆栄養士 1名

《介護老人保健施設みなみかぜ職員募集》

【常勤職員】

- ◆相談員兼ケアマネージャー 1名
- ◆介護員・介護福祉士 2名

(問い合わせ窓口/肝属郡医師会立病院
総務課庶務係 TEL 0994-22-3111)

南大隅町唯一の葬儀会館です(365日24時間体制で受付)

総合葬祭 **メイム** 本社 根占会館

メイム会館の
5つの特徴

- ・ゆとりの式場・質の高いサービス
- ・大駐車場完備 (150台収容)
- ・控え室の充実 (ビジネスホテルと同等のサービス)
- ・安心してセット価格の低料金
- ・広いロビーと屋根付車寄せ
(雨の日でも安心して参列出来ます)



メイム友の会会員募集中!!

下記フリーダイヤルにてお問い合わせ下さい。

家族葬「永遠」157,500円～

自宅葬 低料金で施行致します

ご葬儀プラン名	とわ 「永遠」	しらぎく 「白菊」	ききょう 「桔梗」	しょうぶ 「菖蒲」	ひしょう 「飛翔」	てんくう 「天空」
プラン料金	157,500円	262,500円	367,500円	472,500円	577,500円	682,500円

※会葬礼状・香典返礼品・通夜菓子
飲食代は別途料金となります。

〒893-2601 鹿児島県肝属郡南大隅町伊座敷3901

総合葬祭 **メイム 佐多事務所** TEL 0994-26-0226

(通話料無料) **0120-28-4242** 公衆電話・携帯電話からご利用できます

南大隅町根占川南3637(旧西海跡)

**佐多事務所
開設しました**



開かれた議会を目指し「議会報告会」を開催します

南大隅町議会では

- (1) 町民の皆様に日ごろの議会活動状況を知っていただく。
 - (2) 町民の皆様のご意見やご提言を直接お聞きし、議会審議への活用や議会運営の改善を図る。
- 以上のことを目的に議会報告会を開催します。

日 時	対象地区	会 場
4月23日(月) 午後7時	滑川地区	林業研修館
	辺塚地区	旧辺塚小学校
4月25日(水) 午後7時	登尾地区	登尾地区集会施設
	大中尾地区	川南公民館
4月27日(金) 午後7時	宮田地区	大浜下公民館
	郡地区	郡集会施設
5月1日(火) 午後7時	城内地区	花之木集会施設
	竹之浦地区	竹之浦公民館
5月7日(月) 午後7時	川南地区	川南地区集会施設
	大泊地区	大泊公民館
5月9日(水) 午後7時	川北地区	川北地区集会施設
	島泊地区	旧島泊中体育館
5月11日(金) 午後7時	佐多地区	浜下公民館

議会報告会では

- (1) 議員が3班に分かれて町内の地域に向き、新年度予算の審議状況や町の動きについて報告します。
- (2) 地域の現状や課題等について、座談会形式で意見交換を行います。
身近でわかりやすい内容で、議会活動に関心を持っていただけるよう計画していますので、町民の皆様方多数のご参加をお待ちします。

【問い合わせ先】

南大隅町議会事務局

TEL 24-3141 (直通)

※日程・会場等に変更が生じた場合は、改めてご連絡致します。

平成24年度学童クラブ募集のお知らせ



平成24年度の児童クラブの入所児童を下表のとおり募集します。

放課後児童クラブでは、昼間、保護者が就労等により自宅にいない家庭などの小学校児童に対し、安全な居場所を提供することで、父母の皆さんが安心して働くことができ、子供たちものびのび成長できるようにつくられたクラブです。



名 称	根占学童ひまわりクラブ	佐多学童クラブ
開設場所	護国神社近くの民家	旧佐多保育園
開設日	毎週月曜～土曜(但し、日曜・祝日・12/29～1/3を除く)	
開設時間	下校時刻～18:00(月～金) 延長保育19:00まで 休校日8:00～18:00 土曜日8:00～17:30	14:00～17:00 休校日8:00～17:00 土曜日8:00～17:00
対象児童	小学1～6年生	
費 用	登録料 5,000円 月謝 5,500円 延長保育 1日200円 別途夏休み 5,000円 冬・春休み 1,000円 ※その他、長期休校期間のみの入所、一時預かり等により月謝は異なります。	登録料なし 月謝 3,500円 ※その他、長期休校期間のみの入所、一時預かり等により月謝は異なります。

【問い合わせ先】 根占学童ひまわりクラブ TEL 24-5343 佐多学童クラブ TEL 26-1640