

広報

南大隅町
MINAMIOSUMI

みなみ 大隅



2006

3

No.12

C O N T E N T S

- まちの話題 2～5P
- 「行政アラカルト」 6・7P
- 水質検査について 9P
- 農政関連 16・17P
- Information 18・19P

▶ 表紙写真 2月18日・19日、春の訪れを告げるお祭りとして、「御崎祭り」が行われました。詳しくは、2ページの特集をご覧ください。

御崎祭り / ジョギング大会



鹿児島県指定無形民俗文化財の「佐多の御崎祭り」が2月18、19日の両日に開催されました。18日午前6時30分御崎神社をお発ちしたミサドンは田尻で御輿に移され、大泊、外之浦、間泊、竹之浦、古里、坂元の七浦を豊作、大漁、無病息災を願って巡り、郡の借宿に着きました。19日は借宿から矛の抜いの後を御輿が続き大傘が御輿を守り近津宮神社に到着し、神事の後に打植祭り、神舞が行われました。



Town's Topics
Town's Topics

2月19日に併せて開催された
御崎まつりジョギング大会の様子



南大隅町ねじめサミット



第6回異業種交流会

2月18日、農協大ホールにおいて第6回異業種交流会南大隅町ねじめサミットが開催されました。

今回は、テレビ朝日コメンテーターの三反園訓さんを基調講演の講師に迎え、政治記者時代のエピソードを交えながら、今までの経験で培われた洞察力で今後の政局等を軽妙な口調で講演され好評を博しました。

また、パネルディスカッションでは、恒例のテーマ「ど田舎の生きる道」について、地方と都市のつながりに有効なインターネットの活用によるPRや東京農大の春合宿がきっかけで、南大隅にJターンをした梅木涼子さんが語る、南大隅の魅力など意義深いものでした。

翌日は、サミットの体験ツアーも実施され、県内外から延べ、500人以上の来町となった今回のサミットは大盛況の内に幕を閉じました。



サミットに先立ち2月17日に南大隅高校で行われた「ふるさとの山河に語りたい」と題された講演会

講師 堀之内三雄氏(関東南大隅会)



肝属チームBクラス優勝



2月22日、第53回県下一周駅伝競走大会の最終日、県下12地区の選手が根占中下をスタートしました。

沿道では、児童生徒や多くの町民が声援をおくり、地元肝属チームは総合4位と健闘し、Bクラス優勝を獲得しました。町民の皆さんのご声援ありがとうございました。

平成18年産 春ばれいしょ出荷開始

県ブランド産地指定「春ばれいしょ」が、平成18年2月17日、JA鹿児島きもつきばれいしょ選果場において、本町産の出荷が始まりました。

当日は、関係機関、出荷者、約100人の参加があり、祈願祭と出発式が行われました。

本町の栽培面積は約140haで、販売数量約3,500トンを目指し、4月下旬まで、関東方面を中心に出荷されます。



瑞寶 雙光章 受章



このたび、故鶴園清明さんが生前の功績により、瑞寶雙光章の受章となりました。鶴園さんは、教育職員として40年余りの永きにわたり鹿児島県の教育の研究研鑽に努め、旧根占町の社会教育・体育の振興にもご尽力されました。

県知事賞受賞

平成17年度に募集された、「土砂災害防止に関する作品」ポスターの部において、根占中2年の中村数馬さんが県知事賞最優秀賞を受賞しました。

中村さんは学校の夏休みの課題として、作品制作にとりくみ、本人の感性がいかされた作品となりました。

今後の更なる活躍に期待します。



河川愛護運動表彰

2月16日、南大隅町役場において、馬場川自治会へ平成17年度河川愛護運動に係る知事表彰の伝達式が行なわれました。

この表彰は、馬場川自治会のみなさんで雄川護岸の周辺での清掃活動が評価されての受賞でした。



肝属郡PTA研修会南大隅大会



2月4日、町さたでいホールにおいて「心豊かでたくましい子どもを育てるPTA活動の在り方」の研究主題のもと肝属郡PTA研修会南大隅大会が開催されました。分科会では町内小中学校の研究発表の後、活発な協議がなされました。

全体会では、大泊父親劇団による父親公演「絆（みなさんのおかげさん）」が披露され、家庭教育における父親の役割や、地域で子どもを見守ることの大切さについて参加者は深く考えさせられました。

大隅南端まちづくり会から活動

平成17年3月に根占地区で始まった「大隅南端まちづくり会」の清掃美化活動の取組が先月2月で丸一年となりました。1回の活動に平均80名の方々が参加して下さっており、参加者数は延べ1000人余りになります。根占地区内の成人の方々はもちろん、単位子ども会や南大隅高校、スポーツ少年団や中学校の運動部等の青少年と育成指導者の参加も増えてきています。

また、これまではフェリー発着所や大内山峠周辺での美化活動が主でしたが、城内地区の城内自治会のみなさんは12月から主体的に集まり、第3土曜日に自治会内の清掃活動を行っておられます。

「自分たちの住んでいる地域を自分たちで守る」気運を高めるためにも、この大隅南端まちづくり「会」を大隅南端まちづくり「活動」へと発展させ、町内各地に活動が広がっていくことを期待しています。毎月第3土曜日(青少年育成の日)の本活動に、子どもから高齢者まで多くのみなさんに参加していただき、人々が連帯感を持った心の通うまちづくりを進めていきましょう！

地域清掃に取組む城内自治会の皆さん



広げよう 学びの輪、目指そう 潤いと活力に満ちた 幸せまちづくり

1月29日、中央公民館文化ホールにおいて南大隅町生涯学習大会が開催されました。表彰では、永年にわたり社会教育委員長をはじめ社会教育関係の各種委員をつとめてこれ本町の社会教育の振興・充実に大きく尽力されている南谷正博氏に感謝状が贈られました。講演では、グローバルコースビューロー専務取締役の古木圭介先生に「世界の中の日本～国際社会を生きぬく子ども達～」の演題で話をいただきました。

学習発表の部では、根占・佐多地区の新規メニューの生涯学習公民館講座生による「コーラス」『太極拳』の舞台発表を通じて人々が集って学びを深めることの楽しさをアピールしました。また、南大隅高校弁論大会最優秀賞受賞作品「いのち」の発表により、家族の絆や地域の高齢者と青少年のふれあいの大切さを再確認しました。



史跡を訪ねて

～南のひかり～

辺塚神社(辺津賀神社) 村社

辺塚地区は、壇ノ浦に敗れし平氏一族の穩住の地ともいわれ、古事来歴が蒼然と引継がれ証憑たる辺塚の鎮守は十三所大明神を勧進されたと云う。

山岳宗教に伝わる稲尾岳や木場岳と打詰などは内之浦辺塚、大浦など平氏一門追討を逃れて、山深く逃避した経緯など謎にロマンを覚え、これからの郷土誌に値するやも…。

文 税所篤朗



第11回

行政アラカルト

生涯学習 広げよう 学びの輪

第11回テーマ

“南大隅町生涯学習の

広がりに向けて”

今回は、南大隅町の生涯学習をテーマに、南大隅町の生涯学習の、「だいでん どこでん いっでん」が合言葉の気運醸成や新たな地域性を生かした取組みを模索するなど、今後の更なる拡充に向けて、永年、根占地区の生涯学習の牽引役として活躍されている、根占川北在住の小牧正利さんと佐多地区で地域づくりの担い手としてご尽力されている、佐多片野坂在住の新坂正次さんにご対談いただきました。

町長 今回は生涯学習と広範囲なテーマとなりましたが、昔から佐多も根占も教育の町として知られ、また、根占には、九州で最初の図書館が創設されるなど、教育や学びへの姿勢が培われてきました。

これからの、高齢化社会を活かした伝承など、心豊かなまちづくりへ向けて、生涯学習の広がりには欠かせないものであると感じます。

小牧 生涯学習とは、生涯を通じて生きがいのある人生を送るために発達段階に応じて、しっかりとした目的意識をもって学ぶことが大切だと思います。最近の陰惨な事件等も、乳幼児期に学ぶべき基本的な躰や物事の善悪といった徳育などが欠けているのではないかと感じます。

小牧 正利さん

S.3.10.3生まれ
現在、根占川北に
家族2人暮らし

趣味.....

囲碁、旅行

好きな言葉.....

挑戦



新坂 わたしも最近の風潮として、地域社会において、若い世代の活動への参加が少なく、これからの地域づくりの次代を担うリーダーを育成しようとするとき不安を感じることがあります。

アラカルト..... フルコースや会席料理と違い、メニューの中から好みのものを選んで注文すること。一品料理。

新坂 正次さん

S 18.11.7

現在、佐多片野坂に
家族4人暮らし

趣味.....

素潜り

好きな言葉.....

誠を思うは
人の道



小牧 また、高齢化社会の進む南大隅町の課題として、公民館講座やその他の生涯学習活動を実施する上で、高齢者の移動手段や参加しやすい体制の確立も取り組んでいかなければならないでしょうし、小さい単位で多くの人が参加できるように活動を盛り上げていくこともしなければなりません。

新坂 わたしも、現在佐多校区の公民館長として、地域行事に携わっています。生涯学習やコミュニケーション活動は、是非、自治会単位でも行っていければよいと思いますし、自

治会単位でアンケートなどを取って機動性のある生涯学習活動を展開していければと思います。

町長 わたしも、「地域は末端ではなく、先端である」と思っています。行政でも生涯学習の活動を一箇所ではなく、校区や自治会単位で行い、地域から盛り上がるコミュニケーションをまちづくりに活かせればと考えています。そのためには、昔の郷中教育に似た地域がリーダーや次世代を育む環境が最も大切だと思います。

小牧 昨年から実施されている「南端まちづくり活動」も今後各地域へ展開できればと思いますし、「いきいき大学」などでも若年層の参加を誘発するよう子育てなどをテーマにした講演などが催せれば、「小さな単位で広い世代」といった生涯学習活動に期待が持てます。

新坂 わたしは、年をとっても生涯学習を実践していくためには、健康のもとで学ぶことが大切だと考えます。そのためには、スポーツも学習ととらえてもよいのではないのでしょうか。特にグラウンドゴルフは幅広い年代が参加でき、異世代の交流やチームワークの醸成に適した競技の一つではないかと思えます。

町長 昨年の運動会でみられた、佐多地区のスポーツ活動を通じてのまとまりには感服した次第です。やはり、イベントは地域が主役であると深く感じました。

小牧 ここ二、三年がピークといわれる「団塊の世代」と呼ばれる人達の受け皿も必要なのではないでしょうか。

新坂 今回の対談で生涯学習は、身近なことを学ぶことから「学ぶ姿勢」を養い、その姿勢を続けていくことが真髄であるように思います。わたしも、自ら学びながら、地域の活動に携わっていければと感じた次第です。

小牧 わたしは、高齢者が生きがいのある人生を送るためにも、ふれあい活動や生涯学習活動などの社会活動に参加し、今まで得た、知識、技能を次世代に伝承することがこれからのまちづくりに大きく寄与することにつながると思っています。

町長 今回の対談の中で、本町の高齢化や地域性に適した、生涯学習の体制を確立するためのきっかけが模索できたように感じます。お二人には今後更なる南大隅町の生涯学習の気運醸成のためのご尽力とご活躍を期待します。

行政アラカルト

遠きに在りて...



佐多郷友会

こころのふるさと がんばれ

久保田 水男さん (間泊出身 鹿児島市在住)

ペンリレー第76回

会長 松下 清志
広報委員長 松下 昌平
交流委員長 中野 一 免
事務局 長 上坂元 誠

事務局
〒890-0003
鹿児島市伊敷町2723 - 8
電話 099 - 220 - 8957

ふるさとを旅立ち三十五年

早いもので、ふるさと佐多をはなれて、三十五年になりました。高校進学のため鹿児島市内で下宿生活を始めたのが、昭和四十五年四月でした。慣れない生活に最初の二ヶ月はふとんの中で泣いた夜もあったのも、つい最近のような気がします。

昨年の盆に、今までなかなか実現しなかった小学校・中学校の同窓会を五〇歳の節目とともに、開催しました。昭和四十二年・四十五年に竹之浦小学校・中学校を卒業した、二十二名の仲間のうち、日本全国から先生を含めて十二名が集まりました。会場の「佐多岬ふれあいセンター」での、三十五年振りの再会は、「ダイヤツケ？」の会話で宴会開始前から、騒然としたものでした。三〇分経ち、一時間経つなかで、顔と名前がやっと一致し出した自分に、歳を取ったナーと愕然としたのを覚えております。宴会は学校での思い出話で大いに盛り上がりました。よく遠足で行った、早崎海岸での出来事、バレーボール漬けだった放課後、いつも女子に悪フザケしていたN君の詳細なその内容、楽しかった運動会や修学旅行等々、延々と少年、少女たちは、「カタッテ」おりました。

子供が小さい頃は度々佐多へ帰ってりましたが、成人したらなかなかその機会も段々と減って来ました。市内出身の友人がいつも言うのは、「帰ってこいアッデ、ヨカナ」です。職場には、「南隅会」という、出身者の集まりもあります。南大隅町という新しい枠組みの「町」が出来ました。他の地で暮らす出身者は新聞の片隅や、テレビ・ラジオの「佐多」の文字、音声にいつも期待を持って読んで、聞いてたりしております。新しい「ふるさと」の町が、これまで以上に、今までの良さや新しい気風を合わせ持った、「まちづくり」に町民全員の方々がそれぞれの分野で活躍される事を「合併」に携わった経験のある行政の一人として願っております。

図書館からのお知らせ

根占図書館の夜間特別開館のご案内

3月17日(金)18日(土)は午後9時まで開館します。

根占図書館ではより多くの皆様に図書館に足を運んでいただき、読書の楽しさを存分に味わっていただくと、3月17日・18日の2日間、根占図書館の夜間特別開館を行います。

この日は午後9時まで図書館が開いていますので、普段、仕事等でなかなか訪れる機会がない方もご家族おそろいで、ぜひ図書館にお越しください。

図書館ボランティア募集中!!

できることをできるときに～あなたの力を図書館で役立ててみませんか?

図書館では貸出し業務・本の整理・読み聞かせなどのお手伝いをして下さる図書館ボランティアを募集しています。興味のある方は気軽にお問い合わせ下さい。

詳しいことは **南大隅町教育委員会** ☎24-3111(内線303) 担当 木佐貫まで

3月の休館日

根占図書館 3 / 20・21
佐多図書館 3 / 4・5・11・12・18・19・25・26

3月のおはなし会

- ・日 時 平成18年3月18日(土)10:00～
- ・場 所 根占図書館
- ・内 容 よみきかせ / エプロンシアター

毎月23日は子どもといっしょに読書の日

1月に実施した水道水の水質検査についてお知らせします。

根占地区

浄水9項目水質検査結果

平成18年1月24日採水

項目	検査項目名	北川内・針馬場水源	浦水源	大浜水源	花之木・馬洗河水源	二川水源	大川水源	南川内・水枝谷水源	菅渡水源
1	一般細菌	0	2	5	0	0	0	0	0
2	大腸菌	検出しない	検出しない	検出しない	検出しない	検出しない	検出しない	検出しない	検出しない
37	塩化物イオン	9.1	13.2	11.8	6.8	20.3	17.8	9.2	6.1
45	有機物(全有機炭素の量)	0.5 未満	0.5 未満	0.5 未満	0.5 未満	0.5 未満	0.5 未満	0.5 未満	0.5 未満
46	pH値	7.6	6.9	7.9	7.1	7.1	7.1	7.7	7.5
47	味	異常なし	異常なし	異常なし	異常なし	異常なし	異常なし	異常なし	異常なし
48	臭気	異常なし	異常なし	異常なし	異常なし	異常なし	異常なし	異常なし	異常なし
49	色度	1 未満	1 未満	1 未満	1 未満	1 未満	1 未満	1 未満	1 未満
50	濁度	0.5 未満	0.5 未満	0.5 未満	0.5 未満	0.5 未満	0.5 未満	0.5 未満	0.5 未満

佐多地区

項目	検査項目名	熊之細水源	洞ヶ原水源	四谷水源	大中尾水源	勝地水源	島泊第1・2水源	菖栄水源	大中尾水源 ₂
1	一般細菌	0	0	0	0	0	0	0	0
2	大腸菌	検出しない	検出しない	検出しない	検出しない	検出しない	検出しない	検出しない	検出しない
37	塩化物イオン	16.6	9.5	13.8	8.9	18.5	22.8	13.3	11.0
45	有機物(全有機炭素の量)	0.5 未満	0.5 未満	0.5 未満	0.5 未満	0.5 未満	0.5 未満	0.5 未満	0.5 未満
46	pH値	7.5	7.2	7.4	7.4	7.1	7.5	7.2	7.1
47	味	異常なし	異常なし	異常なし	異常なし	異常なし	異常なし	異常なし	異常なし
48	臭気	異常なし	異常なし	異常なし	異常なし	異常なし	異常なし	異常なし	異常なし
49	色度	1 未満	1 未満	1 未満	1 未満	1 未満	1 未満	1 未満	1 未満
50	濁度	0.5 未満	0.5 未満	0.5 未満	0.5 未満	0.5 未満	0.5 未満	0.5 未満	0.5 未満

検査の結果、南大隅町簡易水道事業の水質は、水質基準に適合しています。

この検査は南大隅町水質検査計画に基づき検査を実施し、その他に原水毎月検査、浄水全項目(50項目)、原水全項目(40項目)、省略不可21項目(年4回)を実施し、安全でおいしい水道水の供給に努めています。

なお、毎月の検査データ、浄水、原水の水質検査について閲覧されたい方については、建設課で閲覧できます。

参考資料

項目	検査項目名	基準値	主な指標
1	一般細菌	100個/mℓ以下	一般細菌が多数検出される水は、病原菌に汚染されている可能性があります。
2	大腸菌	検出されないこと	普通家畜の腸管内に生息しており、これが存在することは、人畜のし尿などで汚染されていることを意味します。したがって消化器系病原菌により汚染されている可能性があります。
37	塩化物イオン	200mg/ℓ以下	生活排水やし尿、汚水等の混入によって増大します。自然水には相応の塩素イオンを含有するので濃度の大小より変動の大きさが汚染の指標となります。海岸は海水の影響による可能性があります。
45	有機物(全有機炭素の量)	5mg/ℓ以下	し尿や下水等の混入により、有機物の量が増加し消費量が増大しますので、水質を判断する上で重要な汚染指標です。
46	pH値	5.8以上8.6以下	pHが1に近いほど酸性が強く、7より大きいほどアルカリ性が強くなります。
47	味	異常でないこと	臭いや味のする水は、水源外からの汚染水混入が考えられます。
48	臭気	異常でないこと	
49	色度	5度以下	水中に含まれる溶解性、コロイド性物質が呈する類黄色ないし黄褐色の程度を表します。
50	濁度	2度以下	水の濁りの程度を示す指標で、土壌その他浮遊物質の混入、溶解物質の化学変化により高まります。

蛇口から白く濁った水が出ることがありますが、これはカルキではありません。空気が小さく泡状になった状態(エアレーション)です。

新町となって早1年が過ぎようとしています。旧根占町で開設した国保事業の健康づくり施設「サロン館」も同等の機能を佐多高齢者温泉センターへと着々と準備が進められています。平成18年度も町民の健康づくりのため国庫事業等を導入しながら事業を推進していきたいと考えています。新町の特性と地域性を生かした健康づくり事業に皆様のご理解とご協力をお願いします。

野山を歩けば食せるものの宝の山

うから御膳 2月版「如月」「きさらぎ」

春を待つ緋寒桜のふくらみに春の息吹を感じて献立いたしました。

昨年は奇数月に「うから御膳」を開催いたしました。今年には偶数月に行うことといたしました。

これからも皆様に喜んでいただけるようスタッフ一同がんばります。

今回は4月(予定)です。詳しくは4月広報をお楽しみに。



節分にちなんで献立しました。

うから御膳「如月」おしながき

- | | | |
|--------------------------|---------------------------------------|-----------------------------------|
| 一、食前酒(キンモクセイ) | 一、干柿なます(大根、干柿、島みかん) | 一、わらびの白和え(わらび、とうふ) |
| 一、太巻(のり、大根、しいたけ、三ツ葉) | 一、野揚げ(たんぼぼ、ユキノシタ、よぎ、菜の花、ぶきのとう、ハマボウフウ) | 一、ふうふう鍋(豚肉、大根、人参、こんにゃく、ごぼう、あげ、ねぎ) |
| 一、寒晒の団子汁(寒晒粉、しいたけ、せり、人参) | | 一、デザート(きんかん漬) |

保健事業協力員(スタッフ)募集

国保では各地域で実施できる健康づくり活動、イベントを主催・共催いただけるスタッフを募集しています。

- 1)健康づくりイベント等の開催(主催を含む) 皆さんの元気とパワーで地域のために活動してみませんか。
- 2)体力づくり事業(体育館開放)関係 詳しくは下記までお問い合わせください。
- 3)その他健康づくりに関する活動等

懐古写真(佐多地区に関するもの)募集

旧佐多町の昔の風情を紹介できる写真をお貸しください。

佐多高齢者温泉センターに展示いたします。

ちょっとだけ昔にタイムスリップ。語り継ぎたい先人達の教えなど、回想を通して交流の場としたいと考えています。



昭和初期の伊座敷港周辺

現在、遠隔地(学生)の被保険者証をお持ちの世帯主は、4月1日以降の「在学証明書」の提出が必要となりますので、4月1日以降の「在学証明書」の準備をお願いします。「在学証明書」の提出がない場合は、7月31日をもって国保資格の喪失となります。

また、卒業した場合も遠隔地(学生)非該当の届出が必要となります。

(届出がない場合は、引き続き国保税の課税対象となる場合があります。)

グループで、そして個人で利用したい方は下記までご一報ください。

生き生きサロン根占館に関するお問い合わせ 平日(8:30~17:00)

生き生きサロン根占館 ☎ 28-1700 南大隅町役場 保健課 ☎ 24-3111 (内線132)
同 佐多支所 ☎ 26-0511 (内線31)

保健センターからのお知らせ

平成18年3月号



フッ素洗口をしています

現在、南大隅町内の3保育園でフッ素洗口を実施しています(希望者のみ)。

フッ素とは自然界に存在するもので、食物等にも含まれています。フッ素の効果は、大きく分けて 再石灰化の促進(唾液の溶かされた歯を修復する力を促進する) 歯の質の効果 むし歯菌の酵素抑制の3つです。

フッ素洗口は、フッ素の入った液(0.05%又は0.2%)を約7cc含み、ぶくぶくうがいを30秒~1分間実施し、吐き出します。その後30分は飲食ができません。

昨年の4月から実施しているはまゆう保育園では、食後実施しています。

これは、むし歯予防はもちろんですが、お口の健康を通して体の健康(生活習慣病予防)にも関心を持ってもらいたい、将来おいしく食べられるようにしたいということで行っているところです。(80歳で20本の歯があると食べ物をおいしく食べることができるといわれていますが、今は約8本しかありません。)

これだけに頼ることなく、早寝早起き・間食の時間を決める・仕上げ磨きの実施など規則正しい生活習慣を送ることが最も重要ですので、いまいちど振り返ってみましょう。



子育て支援センター主催の 幼児食教室で作ったものです



シンナー・接着剤等 乱用防止強調月間

3月11日~4月10日まで、「シンナー・接着剤等乱用防止強調月間」です。

シンナー等の乱用は、身体や精神をむしばんでいくばかりでなく、幻覚や知覚異常を起こし、凶悪事件が引き起こされるなど社会に与える影響も極めて大きいものがあります。家庭・学校・地域等でシンナー等の薬物乱用防止に努めましょう。

職員給与等について

この資料は、公表を義務づけられた国、県、市等に準拠して南大隅町職員の給与等について公表するものです。（平成17年4月1日現在）

（４）職員の初任給の状況

区 分		南 大 隅 町	国
		決定初任給	決定初任給
一 般 行 政 職	大 学 卒	170,700円	170,700円
	高 校 卒	138,800円	138,800円

（１）人件費の状況(普通会計決算)

区 分	住 民 基 本 台 帳 人 口	歳 出 額 A	人 件 費 B	人 件 費 率 (B / A)
平成 16年度	平成17.3.31 10,432 人	千円 8,198,842	千円 1,565,889	% 19.10

（注）人件費には一般職の外、特別職（三役、教育長、各種委員）及び議員に支給される給料、報酬及び手当、市町村職員共済組合負担金、退職手当組合負担金、災害補償負担金等が含まれる。

（５）職員の経験年数別・学歴別平均給料月額状況

区 分		経 験 年 数 7 年 以 上 1 0 年 未 満	経 験 年 数 1 0 年 以 上 1 5 年 未 満	経 験 年 数 1 5 年 以 上 2 0 年 未 満
		一 般 行 政 職	大 学 卒	232,600円
高 校 卒	198,900円		224,200円	278,000円

（２）職員給与費の状況(普通会計予算)

区 分	職 員 数 A	給 与 等				一 人 当 たり 給 与 額 (B / A)
		給 料	職 員 手 当	期 末 勤 勉 手 当	計 B	
平成 17年度	人 173	千円 692,714	千円 229,406	千円 286,676	千円 1,208,796	千円 6,987

（注）給与費は当初予算に一般職として計上された額である。

（６）一般行政職の級別職員数の状況

区 分	1級	2級	3級	4級	5級	6級	7級	8級	計
標準的な 職務内容	主技 事師 補	主技 事師 補	主技 事師 補	主 査	係 長	主 幹・ 係 長 補 佐	課 長 参 事	課 長 参 事	
職 員 数	0 人	8 人	24 人	13 人	21 人	32 人	18 人	18 人	134 人
構 成 比	0 %	6.0 %	17.9 %	9.7 %	15.7 %	23.9 %	13.4 %	13.4 %	100 %

（３）職員の平均給料月額及び平均年齢の状況

区 分	一 般 行 政 職	
	平均給料月額	平均年齢
一般行政職	341,100円	43.5歳
技能労務職	275,500円	48.8歳

（注）南大隅町の平均給料月額、平均年齢は平成17年地方公務員給与実態調査に基づくものである。

- （注） 1. 南大隅町の給与条例に基づく給料表の級区分による職員数である。
2. 標準的な職務内容とは、それぞれの級に該当する代表的な職名である。

オ. その他の手当

区 分	内 容	国の制度との異同
扶養手当	配偶者 13,500円 配偶者以外の2人まで 6,000円 配偶者のいない場合そのうち1人 11,000円 満16歳の年度始めから満22歳の年度末までの1人につき5,000円の加算	同
住居手当	家賃 ・家賃額23,000円までは12,000円との差額 ・家賃額23,000円を超える時は超える額の1/2(限度額16,000円)に11,000円を加えた額 持家 ・自らの所有に係る住宅に住み世帯主である職員には月2,500円	一部異なる
通勤手当	交通機関利用者 ・全額の支給の限度額45,000円 ・45,000円を超える部分については1/2加算額5,000円まで(最高支給限度額50,000円) 交通用具利用者 ・2km以上5km未満 2,000円 ・5km以上10km未満 4,100円 ・10km以上15km未満 6,500円 ・15km以上20km未満 8,900円 ・20km以上25km未満 11,300円 ・25km以上30km未満 13,700円 ・30km以上35km未満 16,100円 ・35km以上40km未満 18,500円 ・40km以上45km未満 20,900円 ・45km以上50km未満 21,800円 ・50km以上55km未満 22,700円 ・55km以上60km未満 23,600円 ・60km以上 24,500円	同

(7) 職員手当の状況

ア. 期末勤勉手当

区 分	南大隅町			国		
	期末手当	勤勉手当	計	期末手当	勤勉手当	計
6月期	1.40	0.7	2.1	1.40	0.7	2.1
12月期	1.60	0.7	2.3	1.60	0.7	2.3
計	3.00	1.40	4.40	3.00	1.40	4.40
加算措置	職制上の段階・職務の級等による加算措置有			職制上の段階・職務の級等による加算措置有		

イ. 退職手当

区 分	南大隅町		国	
	自己都合	定年・勤奨	自己都合	定年・勤奨
勤続20年	21.00 ^{月分}	27.30 ^{月分}	21.00 ^{月分}	27.30 ^{月分}
勤続25年	33.75	42.12	33.75	42.12
勤続35年	47.50	59.28	47.50	59.28
最高限度額	59.28	59.28	59.28	59.28
その他の加算措置	定年前早期退職特別措置		定年前早期退職特別措置	
退職時特別昇給	1号給		なし	

ウ. 特殊勤務手当

	区 分	全職種
	特殊勤務手当	職員全体に占める手当支給の場合
	支給対象職員一人当たり平均支給年額	18,750円
	手当の種類(手当数)	2
	手当の名称	税務手当、堆肥センター手当

(9) 定員の状況 部門別職員数の状況(各年4月1日現在)

区 分	職 員 数		対前年増減数		
	平成16年	平成17年	平成16年	平成17年	
一般行政部門	議 会	4	0		4
	総 務	45	42	1	3
	税 務	12	14		2
	民 生	16	13	2	3
	衛 生	11	12		1
	労 働				
	農林水産	35	30	2	5
	商 工	2	7	2	5
	土 木	10	11	1	1
	小 計	135	129	2	6
別部門行政等	教 育	40	39	1	1
	小 計	40	39	1	1
公会計企業等	水 道	3	4	1	1
	そ の 他	10	11		1
	小 計	13	15	1	2
合 計	188	183	0	5	

(8) 特別職の報酬等の状況

区 分	給料月額等	期末手当	
給 料	町 長	760,000円	(支給割当)
	助 役	594,000円	
報 酬	議 長	306,000円	6月期 1.6月分
	副議長	248,000円	12月期 1.7月分
	議 員	227,000円	計 3.3月分

平成18年4月から施行される障害者自立支援法について、先月号からお知らせしていますが、今回は利用手続きについてお知らせします。

介護給付と訓練等給付の手続き

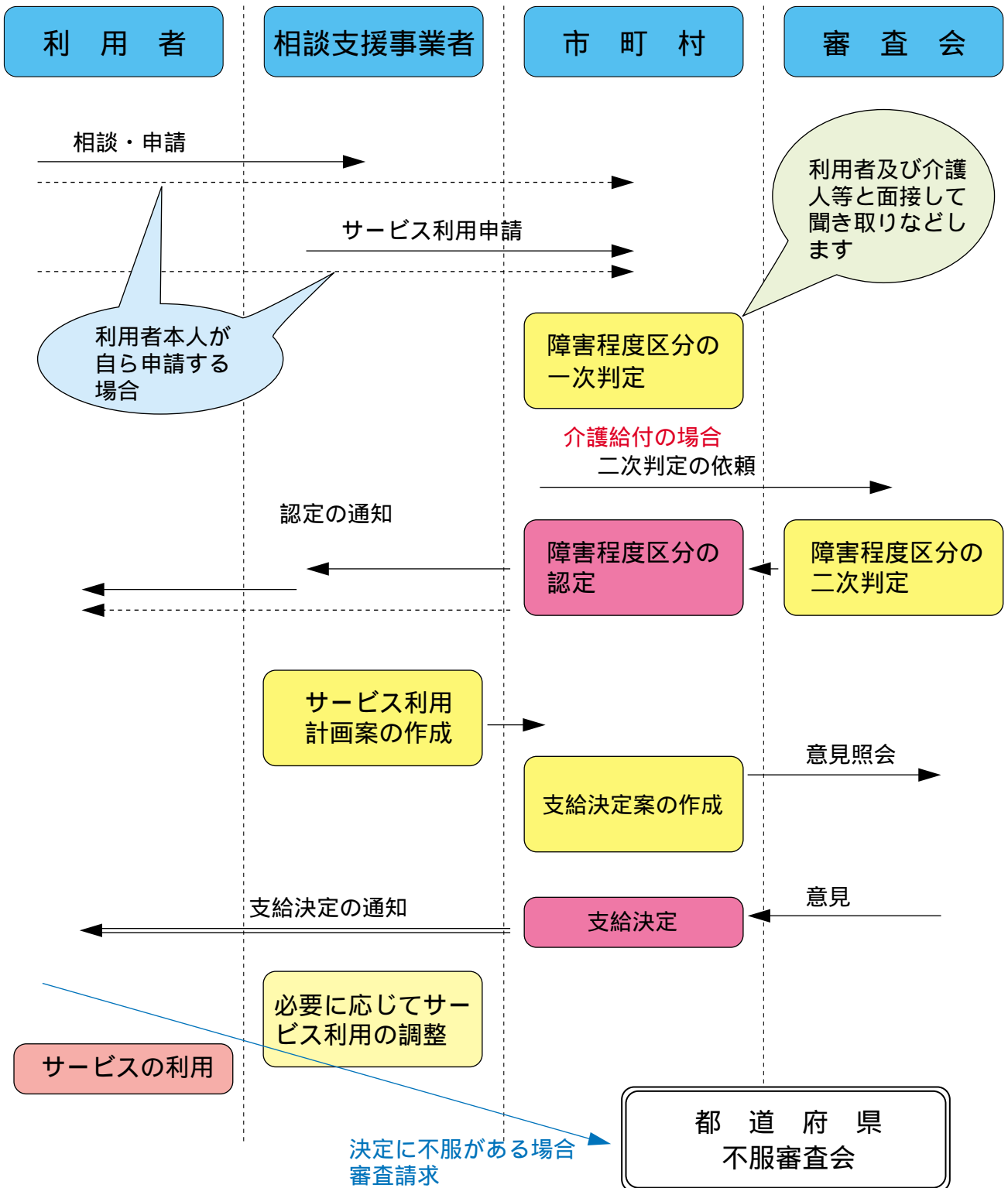

まちの動き

まちの人口

【平成18年2月28日現在】

人口
10,326人
男 4,782人
女 5,544人
世帯数
4,722世帯

ご結婚おめでとうございます

(敬称略)

氏名	自治会	月日
今別府和夫	大中原	2月26日
外西真由美	鹿屋市	

お誕生おめでとうございます

(敬称略)

氏名	父母	出生月日 自治会
中村あさひ	睦雄	建部団地
	由美子	1月31日
下八重 ^{うめか} 梅花	直子	八重 1月29日
	俊之	下園
鳥越 ^{きょうへい} 響平	真由美	2月10日

おくやみ申し上げます

(敬称略)

氏名	年齢	自治会	死亡日
若松 實	83	古里	2月1日
塚田 一雄	81	今市	2月2日
山之口スエマツ	100	真寿園	2月3日
前山 善一	81	原	2月8日
内園 昭一	54	諏訪下	2月12日
池之迫ニワ	100	丸峯	2月12日
上久保瑞生	50	花ノ木	2月14日
川越キクノ	96	真寿園	2月14日
宮ヶ原健児	79	諏訪下	2月16日
久保嘉一郎	76	真寿園	2月21日
瀬崎 春吉	81	浜上	2月21日
古里 侃	91	打詰	2月24日
石畑キクエ	85	丸峯	2月24日
上八重正雄	83	八重	2月24日
田中 慶勝	77	浜下	2月25日

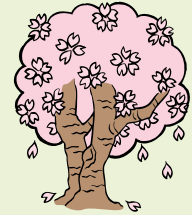

暮らしの情報
3月

今月の納付

国民健康保険税
(佐多地区)..... 10期

町内公営住宅入居者募集

郡 団地 1戸
浜 団地 1戸
大中尾団地 1戸
町営諏訪1号団地住宅 1戸

応募締切は、3月24日まで
抽選日は3月の第5週となります。

..... 申請、問合わせは

南大隅町役場

本庁総務課

☎ 24 - 3111(内線226)

支所管理課

☎ 26 - 0511(内線 14)

在宅当番医

3/12 二川内科胃腸科
☎ 22-2033
3/19 津崎医院
☎ 24-2153
3/21 肝属医師会立病院
☎ 22-3111
3/26 大根占医院
☎ 22-2658
4/ 2 長浜医院
☎ 22-0137
4/ 9 じょうさいクリニック
☎ 24-2977

在宅当番医は、変更になる可能性がありますので、事前に連絡してから、お越し下さい。

幸せなお金持ちになれる人の11の掟 ミリオネアの遺産

マーク・フィッシャー著 住友進訳

100万ドルを手にすること...それが彼の野心だった。年収2万ドルのリムジンの運転手である彼が、切り詰めながらいくらがんばって働いたとしても、この夢が叶う頃、彼は150歳になってしまう。気のめいるような現実の中で、彼はある大富豪をお客として乗せた。これから先彼はどうすればお金持ちになれるのであろう。まるで、自分が成功への秘訣を伝授されているかのように最後まで面白く読める1冊だ。



トマトの実がならない病気をご存じですか？

南大隅地区で、「トマト黄化葉巻病」という、ウイルス病の発生が確認され蔓延しつつあります。この病気は、TYLCV(トマト イエロー リーフ カール ウィルス)というウイルスによる病気で、一度かかると治療することはできません。また、この病気の恐ろしいところは、「この病気に感染するとトマトが実らなくなる」ということです。

このウイルス病は、「コナジラミ」が伝染するため、コナジラミのハウス内の侵入防止と防除を徹底することが大切です。



葉が黄化し、萎縮する



わき芽などが、やなぎ葉状になる

トマト黄化葉巻病の特徴

一般的にトマトでは、生長点の葉が縁から黄色くなり、葉が萎縮し、病気が進行すると、頂部の節間が短くなり、株全体が萎縮します。

しかし、トマトの草勢や気象条件により、やなぎ葉状になったり、生理障害と似た症状になったりします。

このウイルス病を伝染するコナジラミは、成虫で0.8mm程度の小さな白い虫です。幼虫や卵は、肉眼ではほとんど確認できません。蛹は、目の良い人で、黄色い粒状のものが見える程度です。

このコナジラミは、このウイルス病を伝染するほかに、各種の作物に「スス」を発生させたり、葉を白くさせたりします。



ウイルスを伝染するコナジラミの成虫と蛹



トマト黄化葉巻病は、「さやいんげん」にも感染し、葉が縮むなどの病徴がでます。また、「ピーマン」や「ばれいしょ」、ほ場周りの雑草などの多数の植物に感染します。当然ですが、家庭菜園のトマトでも発生が懸念されます。

コナジラミの防除を徹底するとともに、ほ場周辺の除草を行ってください。また、ハウスでは、栽培終了後、蒸し込みを行い、コナジラミが増える要因を無くしましょう。

各作物で、栽培終了後のハウスの蒸し込みをお願い致します。

但し、ハウスの暖房機や配管などが、高温で故障・変形しないように注意してください。

皆様のご協力をお願い致します。

問合わせ先

役場経済課・JA・普及センターへ



農薬散布には細心の注意を

食品衛生法が改正され、平成18年5月29日から「残留農薬ポジティブリスト」が始まります。残留農薬基準のない農薬も、新たに基準が設定されます。今後、徹底した農薬の飛散防止や適正な農薬の使用について、これまで以上の注意をお願いします。

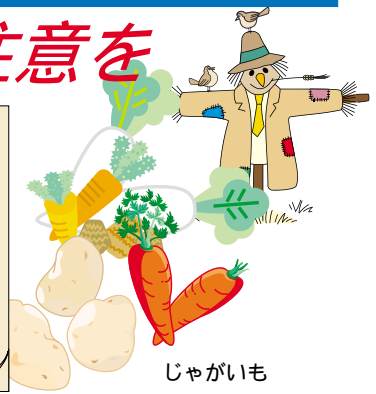

じゃがいも
にんじん

ポジティブリスト制って何？

農薬については、人が一生涯毎日摂取しても危害を及ぼさない量をもとに残留基準が定められていましたが、これまでは、すべての食品・農薬で設定されてはいませんでした。

ポジティブリスト制は、食品衛生法で「食品の安全の確保のための基準を充実させ、もって、国民の健康の保護を図る」ことを目的に残留基準をすべての食品・農薬等について定め、その基準を超過した食品の販売等を原則禁止する制度のことです。

飛散したらどうなるの？

農薬散布は、いうまでもなく農薬のラベルにある適用作物や使用回数等の使用基準を守る必要がありますが、隣接した畑に他の作物が栽培されている場合もあり、飛散により目的外の作物に農薬が残留する可能性があります。

しかも、農薬が飛散した農作物が出荷された消費地において、農薬残留分析が行われ残留基準を超過した場合、回収、廃棄、返品などが法的に指示され、違反品の流通を防止する措置がとられます。

何に注意すればいいの？

農薬の飛散を防止するためには、以下のことなどを実施することが重要となります。

- ・風向きや風力、周辺作物の種類、収穫時期、農薬の種類などに注意し、飛散しない条件で散布を実施する。
- ・ノズル、風力、散布圧などを十分調整して飛散のない状態で散布する。
- ・薬液タンクやホース内の洗浄を行い、農薬残液の影響がないようにする。
- ・隣接作物の栽培者等に「いつ、どのような農薬を散布する」などを予告・相談するなど十分連携を図る。
- ・隣接ほ場との境界空間を十分に確保し、網目の細かいネットやソルゴー等で周辺を囲む。
- ・粉剤や液剤、水和剤、乳剤等から、登録のある飛散しにくい粒剤等に変更する。
- ・農薬以外の光反射シート、黄色蛍光灯の利用や残留基準の設定がない天敵、フェロモン、B T剤などの防除対策で代替する。



ソフトテニス教室参加者募集

南大隅町では、ソフトテニスを通じ、町民の体位向上と相互の親睦を図ることを目的に、下記の要領で参加者を募集します。

募集対象 南大隅町民
 開催時期 4月中旬～5月上旬
 週2回開催予定
 開催日 参加人数に応じて設定
 開催場所 ねじめふれあいドーム
 開催時間 19:30～21:30
 実施主体 南大隅町体協テニス部
 申込期限 3月24日(金)
 申込先
 南大隅町教育委員会
 本 庁 社会教育課 ☎24-3111
 佐多支所 教育総務課 ☎26-0221

関東南大隅根占会の案内

平成18年度の「関東南大隅根占会」が下記の日程で開催されます。

日時 平成18年4月9日(日)
 11時30分
 場所 明治記念館
 (JR信濃町駅下車)
 電話 03-3403-1171
 会費 7,000円
 (年会費を含む)
 連絡先
 関東南大隅会
 堀之内三雄
 電話 090-3227-9920

平成18年度町外在住者への 広報紙購読案内について

4月から発行となる平成18年度の広報紙(4月号～3月号)の町外への郵送購読料は年間2,000円となります。

購読をご希望される方は、下記の郵便振替口座に最寄の郵便局から4月3日(月)から4月12日(水)の間にお振り込みください。

口座番号
 01770-9-98679
 口座名義
 南大隅町役場企画課
 振込み手数料は各自ご負担ください。

特産品募集します！

現在、南大隅町ではホームページの中で、ふるさと特産品プレゼントクイズを実施しています。このプレゼントクイズは当選者の中から毎月2人に、地元の特産品(2500円程度)を贈答しています。そこで平成18年度からは更なる南大隅町特産品紹介の充実とPRを図るため、「今月のおすすめ特産品」などといった形式で紹介していきたいと予定しています。つきましては、このコーナーで紹介し、年額5,000円分相当の賞品提供などのご協力出来る方を募集します。

応募期限 平成18年4月3日(月)まで
 連絡先 南大隅町役場企画課 ☎24-3111 佐多支所 管理課 ☎26-0511
 南大隅町ホームページアドレス <http://www.town.minamiosumi.lg.jp>

募集
 します

平成18年度 学童クラブ募集の お知らせ



平成18年度の学童クラブの入所児童を下表のとおり募集します。放課後学童クラブでは、昼間、保護者が就労等により自宅にいない家庭などの小学校児童に対し、安全な居場所を提供することで、保護者の皆さんが安心して働くことができ、子どもたちののびのび成長できるようにつくられたクラブです。

名 称	根占学童ひまわりクラブ	佐多学童クラブ
開 設 場 所	神山小学校向かい民家	旧佐多保育園
開 設 日	毎週月曜～土曜(但し、日曜・祝日・12/29～1/3を除く)	
開 設 時 間	12:30～19:00	14:00～17:00
対 象 児 童	小学1～6年生	小学1～6年生
費 用	登録料 5,000円 月 謝 5,500円 (8月のみ8,500円) その他、長期休校期間だけの入所、一時預かり等により月謝は異なります。	月 謝 3,500円 長期休校期間の月謝は別に定めます。

問い合わせ先
 根占学童ひまわりクラブ ☎24-5343
 佐多学童クラブ ☎26-1640

年金に関するお知らせ

国民年金保険料の納付について

口座振替は便利で確実。保険料の割引もあります。口座振替なら、金融機関や郵便局等で一度手続きするだけで口座から自動的に納めて頂けます。

割引となるのは当月末払いの口座振替の場合や前納（1年度分又は6か月分をまとめて納付）をした場合です。

平成18年度の「口座振替前納」のお申し込みは3月中旬までに届出をお願いします。

1年度分前納の割引額 3,490円
6ヶ月分前納の割引額 940円

【口座振替手続きに必要なもの】

口座振替納付申出書、年金手帳、預貯金通帳、通帳届出印

問合わせ及び申込み先

南大隅町役場本庁町民課
☎ 24-3111
南大隅町役場佐多支所町民福祉課
☎ 26-0511
鹿屋社会保険事務所
☎ 0994-42-3111

18年度分保険料の場合

通常納付(翌月末引落し)

4月分	5月末納付	保険料	13,860円
5月分	6月末納付	保険料	13,860円
以下同じ			

口座振替による当月払納付(当月末引落し)

4月分	5月末納付	保険料	13,860円
5月分	5月末納付	保険料	13,810円
(50円割引)			

申込み完了後の翌月分より毎月50円割引
(初回のみ2か月分が引落し)

年金相談所の開設について

期日 平成18年3月24日(金)
時間 午前10時～午後3時まで
場所 中央公民館休養室
(南大隅町役場本庁内)
内容 主に厚生年金保険制度及び国民年金や船員保険など手数料は要りません。お気軽にご相談ください。

鹿児島県最低賃金のお知らせ

平成17年10月1日以降、県下すべての労働者に対して適用される最低賃金が時間額608円に改正されました。ただし、別に定める産業別最低賃金に該当する場合は当該最低賃金も適用されます。

産業別最低賃金

電気機械器具、情報通信機械器具、電子部品・デバイス製造業	664円(H17.12.31発効)
百貨店、総合スーパー	650円(H17.12.7発効)
自動車(新車)小売業	669円(H17.12.28発効)

最低賃金に関する問合わせ先

鹿児島労働局賃金室(☎099-223-8278)・労働基準監督署

最低賃金テレホンサービス

☎099-223-8881

日時	曜日	行事名	場所
3/8	水	心配ごと相談(9:00~)	佐多開発センター
3/9	木	育児相談(9:30~)	佐多保健センター
3/10	金	石蔵市 2歳児歯科健診(13:00~)	さたでい倶楽部 根占保健センター
3/11	土		
3/12	日		
3/13	月	ネッピー館休館日 機能訓練(14:00~)	佐多保健センター
3/14	火	中学校卒業式(10:00~) 健康相談(9:30~) 健康体操教室(13:30~) 妊婦教室(13:00~)	根占保健センター 根占保健センター 錦江町保健センター
3/15	水	心配ごと相談(9:00~) 行政相談(9:00~) ねじめ幼稚園卒園式(9:30~)	根占福祉センター 中央公民館和室
3/16	木		
3/17	金	幼児食教室(支援センター主催)	要予約
3/18	土	大隅南端まちづくり活動	
3/19	日		
3/20	月	石蔵市	さたでい倶楽部
3/21	火		
3/22	水	心配ごと相談(9:00~) 行政相談(9:00~) 7~8ヶ月児健診(13:00~) 健康運動教室(10:00~)	佐多開発センター 佐多支所会議室 根占保健センター 佐多保健センター
3/23	木	小学校卒業式(10:00~)	
3/24	金	年金相談(10:00~)	中央公民館休養室
3/25	土		
3/26	日		
3/27	月	機能訓練(14:00~)	佐多保健センター
3/28	火		
3/29	水	心配ごと相談(9:00~)	根占福祉センター

日時	曜日	行事名	場所
3/30	木	石蔵市	さたでい倶楽部
3/31	金		
4/1	土		
4/2	日		
4/3	月		
4/4	火		
4/5	水	心配ごと相談(9:00~)	佐多開発センター
4/6	木	小中学校入学式	

御崎祭り記念ゲートボール大会

2月18日、御崎祭りゲートボール大会が開催されました。成績は下記の通りです。

各パートの1位

- ・浜尻A
- ・祇園
- ・どんぐり
- ・とばしたどん



編集後記

先のオリンピックは、フィギアスケート荒川選手の金メダルが唯一のメダルとなりました。また、女子のカーリングなど意外な見所も発見しました。今回のオリンピックを見ていて、ここ数十年間で日本人選手のオリンピックに対する意識に大きな変化が生じていると感じました。昭和39年の東京オリンピックでのマラソンの円谷選手や柔道無差別級の神永選手などにみられた、日本人特有のメンタリティが今回の選手の中には希薄だったように思えました。このことは、オリンピックだけではなく、現在各分野で活躍している若い世代全体の意識の変化もあるのではないのでしょうか…。さて、意識の変化といえば、昨年3月の本町の合併以降も県内各地で合併が続く、霧島市と鹿屋市が隣同士となるなど県内の市町村の名前や場所もいまだ前の感覚のまま、なかなかスムーズに頭の中に描けないものです。合併から一年が過ぎようとし、ようやく新住所を書く手がとまらなくなりました。

みなさんは、いかがでしょうか？

広報編集者