

広報

南大隅町
MINAMIOSUMI

みなみ 大隅



2006

4

No.13

C O N T E N T S

- 平成18年度施政方針 2～3P
- まちの話題 4～6P
- 「行政アラカルト」 8・9P
- 介護保険制度の改正について ... 10・11P
- Information 16・17P

▶ 表紙写真 3月19日「日本縦断駅伝」感動のゴール

平成十八年度

施政方針

きゆう ひら みち 窮して拓く倫



南大隅町長

税所篤朗

合併二年目を迎え、行政組織として合併機構の統合はほとんど気持ちよく統合され、根占・佐多両地区が手を繋ぎ、「和と環」の実現にスタートして戴き、本格的な助走態勢に移りましたが、団体統合の一部に最終的理解が伴わず不備の状況で延長・休止している団体もあります。

顧みる初年度は、合併関連の作業等で町民の皆様にも多くの迷惑をわずらえ、そのうえ、十五年振りの降雨台風で国県農林道、耕地、山林、住宅など併せて二三〇余件に及ぶ激甚地域災害の指定を受け、現在復旧工事に移っており、紙面より深く災害のお見舞い申し上げます。尚、北国で六〇余年振りの豪雪災害など異常気象も地球規模の災難になったようです。

さて、合併後の台所も苦しく、中央も借金財政で国民一人当たり約六〇五万円で、地方への圧迫も図り知る財政難を克服し、更に私達南大隅町でも三月定例議会を終え、旧二町の約半分の予算とする一般会計予算六四億六千万、特別七会計が一億七千七百万となり、十八年度町民社会福祉に活力

繁栄をおよぼす南大隅町の正しくあるべき税金の活用であります。少子高齢化・過疎化の現象は、想像を絶する早さで襲ってきてきました。集落沈下を防ぐ対応も、私達の汗と工夫で、防ぐ処方箋が見出せるか難問の限りです。まず、その一点目として校区公民館を単位とするコミュニケーションによる合併の出前サービス実現こそ民意の村おこし最大のサービスの社会基盤の発祥と考察し、各校区ごと一体とする総合課題の活動評価に助成ビルドを図って参りたい。

次に高齢者がいつまでも元気に長寿社会の形成に携わって戴き高齢者産業に畜産の特別区として、佐多地区に集団農場の形態を考察して、防災営農をすすめるプロジェクトチームを考えております。

平成18年度 施政方針

三点目としましては、やがて戦後のベビーブームの団塊世代が愈々定年を迎え、約六〇〇万人の前期高齢社会が展開される「超過疎」のラインの人口行政として郷里で住んで戴くために、「還暦同窓会」等を支援し、郷里への帰郷を要請して便宜を支援していきたくと存じます。

また、合併の温度差を縮小するためには、鄙の論理に徹し、職員削減に伴い住民サービスを落とさない様、常に意を配り、誠意ある合併の町おこしを町民憲章に基づき勉強を続けて参る次第です。

「国も変わる 地方も変わる」変革の波及は自立自助の体質改善が使命と賜り依頼心を削り、補助・助成のスクラップを我満し、去花就実の道徳精神を画察していくこれからの社会基盤をモットーに、地域を形成していく考察に町内組織団体の工夫を総集し、合併の要素をお互い咀嚼て参る背景に理解と協力を賜りたいと存じます

町内いきいき コミュニティ の様子



公民館に手作りの囲炉裏端で
なごやかなムードの大野自治会総会

打詰自治会主催で毎年行われている、
稲尾岳登山終了後の酒向の様子。
遠くは、鹿児島市の山岳愛好家の方々
も参加しました。



まな町の話題 Town's Topics



日本縦断駅伝 佐多岬到達

埼玉県のNPO「地球元気村」主催により埼玉県の平成国際大学の学生8人が約二九三〇kmをたすきをつなぎ、ゴールである南大隅町を目指しました。

3月6日に宗谷岬をスタートし、昼夜を問わず走り続け、3月19日の朝、ゴールである南大隅町に到着しました。到着後は大泊小学校の児童達がマーチングで迎え、選手やスタッフの感激もひとしおとなりました。

吹奏楽で歓迎する大泊小児童



子ども達からのお礼

2月16日、山川・根占航路を運行している「ぶーげんぴりあ」の和田船長が、就航セレモニーでマーチングで出迎えて



くれたお礼にと、根占保育園の29人を船内へ招待しました。園児達は、船長に船内を案内され、操舵室からの海の眺めや船内で働く姿に、興味深く見入っていました。その後、3月2日、ぶーげんぴりあ号招待のお礼にと根占保育園の園児達から船長さんへ絵のプレゼントがありました。

親子で読み聞かせ

2月28日、南大隅町立神山小学校において、保護者のみなさんで行っていた読み聞かせ活動が実施されました。この活動は昨年10月から母親達を中心に始められ、好評を博していました。児童からは今年度の活動のお礼にと感謝状が手渡されました。



大浜郵便局では、地域活性化の支援として駐車場の一部を無人市のコーナーとして提供し、その開設の記念イベントとして、3月21日郵便局広場においてフリーマーケットを開催しました。当日は、県内4業者による骨董市など大浜ふれあい無人市実行委員会の農産物即売で県外のお客様も立ち寄り盛況の一日でした。次回は5月の連休時に開催です。

フリーマーケット開催



写真左：
川又千裕さん
自転車競技で全国レベルの大会などに出場し、今年「鹿児島県いきいき教育活動表彰」を受賞されました。



写真右：
福崎小百合さん
高校から弓道を始め、全国大会出場を果たし、7位の好成績を収めました。

がんばれ南大隅高校
このたび、南大隅高校の川又千裕さん、福崎小百合さんの二人がそれぞれの競技で活躍しました。これからも、更なる活躍を期待します。

熱戦が繰り広げられました

3月12日、南大隅町体育館において「第1回いきいき南大隅町パドミントン大会」が行われました。小学生から一般まで76組、約150人が参加しました。

参加者は、友達や親子、夫婦などでペアが組まれ4つのクラスに級別され、それぞれのクラスで熱戦が繰り広げられました。



植物の寄贈

根占川南の北之口哲朗さんから「黄槿（はまぼう）」5本と「ひぜんまゆみ」6本をいただき、港公園に植樹しました。ありがとうございました。



第1回 畜産振興大会開催



3月7日、農協根占支所大ホールにおいて、南大隅町畜産振興大会が開催されました。合併して第1回目の大会で根占・佐多両地区から多くの畜産農家が参加されました。

本町の農業生産額の7割を占める畜産業の振興を祝い、当日は、各種表彰や、垂水市の大窪孝さんの「元気の出る農業経営への道」と題しての講演や、若い就農者による体験発表などがあり、大会の最後には、今後の畜産振興を祈念してガンバロウを三唱し氣勢を上げました。

更なる農業振興に向けて

南大隅町認定農業者協議会佐多支部では2月23日研修会を開催し19年度から始まる品目横断的経営安定対策事業の説明や肝属農業改良普及センターによる普及活動の取組状況について研修しました。

その他、普及センターによる毎月のパソコン簿記を通じ簿記記帳と経営分析を行い経営改善等に取り組んでいます。



史跡を訪ねて

～南のひかり～

山本正八幡神社

近郷近在、八幡神社は多く鎮座され古く奈良時代7世紀、八幡信仰として中世思想に普及される。豊前(福岡)宇佐八幡宮が本源とされ、祭神の應神天皇、神功皇后、仲哀天皇とされ、中世武家の守護神・武運神とする全国的崇敬に分布合祀されている。

吾が根占の山本八幡神社は、3月(延文2年1357年)に祢寝氏が佐多郡に着船、山本村内平田字に勧進、代々祢寝氏菩薩御宝殿として社内に三社秘神事とした申し伝えが記録されている。

文 税所篤朗



遠きに在りて...



佐多郷友会

こころのふるさと がんばれ

神園 シゲ子さん (下岩出身)

ペンリレー第77回

会長 松下清志
広報委員長 松下昌平
交流委員長 中野一免
事務局 上坂元誠

事務局
〒890-0003
鹿児島市伊敷町2723-8
電話 099-220-8957

ふるさとを思う

佐多郷友会のお陰で毎月広報を送って頂き有難く思っております。

子どもの頃、風光明媚な自然の中に、とても尖ったジャリ道を裸足で、一時間かけて通学の思い出、足裏の痛い感触は今でも強烈に心に残っておりますが、今日健康でいられるのもジャリ道に鍛えられた太い頑丈な足に感謝します。

私の母も数年前に兄と同居の為に上阪して何より広報を楽しみに、下岩部落の情報を探し又町の色々なニュースを拝読して、とても元気を頂きます。

私は各小学校の皆さんをとでも尊敬しております。児童数の少ない中、心豊かな皆さんが団結して、学業、スポーツ、町外から留学生の受け入れや地域の方々との文化交流などにおいて、とても優秀な成果を上げられ又、校内は四季折々のお花がいつも満開です。皆さんのホームページを検索しては、心を癒され励まされ時には感動の涙する事もあります。きつと大勢の人が感謝している事でしょう。これからも人のつながりや希望を持って色々な事を学んで下さい。

私の主人は旧根占町舟木の出身です。二十数年前より辺田目を発足して毎年温泉と食事を開いて故郷の話題が尽きる事無く心を深くしております。そして今日は親戚から送って頂いた芋焼酎に、にがごいを肴に、だいやめをしております。にがうりも冬はとも高級野菜、故郷でハウス栽培出来ないのかなーとつぶやいています。念願のフェリーも就航の運びとなり町民の皆様もお喜びと思えます。益々南大隅町の発展をお祈りいたします。

図書館からのお知らせ

4月23日は「子ども読書の日」

テレビのスイッチを消して、親子で読書を楽しみましょう！

法律により、4月23日は「子ども読書の日」と定められています。これは、国民の間に広く子どもの読書活動についての関心と理解を深めるとともに、子どもが積極的に読書活動を行う意欲を高めるために設けられたものです。子どもたちの身近なところに本を置き、本を読んで聞かせたり、大人が読書をする姿を見せたりすると、子どもも本に対して興味を持つようになります。読書のすばらしさを子どもたちに伝えるのは私たち大人の役目ともいえるでしょう。

これを機会に、ぜひ、ご家庭で「ノーテレビデー」を実践してみましょう！

春の子ども読書つどい

日時	4月23日(日) あさ10時から
場所	佐多図書室
内容	よみきかせ/ビッグブックの読みかせ ビデオ上映

日時	4月23日(日) ひる2時から
場所	根占図書館
内容	よみきかせ/エプロンシアター/おりがみ ビデオ上映

新刊もたくさん入っています。親子連れで図書館へおこし下さい。

4月の休館日 根占図書館 4/17・18 佐多図書館 4/8・9・15・16・22・23・29・30

第12回

行政アラカルト

南大隅町畜産業の振興

第12回テーマ

“南大隅町畜産業の

更なる発展に向けて”

今回は、南大隅町の畜産業の振興をテーマに、南大隅町の根占横別府地区で和牛の生産を営んでおられる田尾敏秋さんと佐多大中尾地区で養鶏業を営んでおられる小玉信吉さんにご対談いただきました。



町長 今回の町の基幹産業である農業の中でも、特に大きなウエイトを占める畜産業についてご対談いただくわけですが、台風やサルやイノシシによる農業被害が頻発する南大隅町においては、更なる畜産の発展が農業ひいては町の産業の牽引に繋がると思います。

田尾 わたしは、六年前から畜産業を始め、現在は母と妻と三人で二十七頭の生産牛を飼育しています。今あちこちで農業の後継者不足が叫ばれていますが、こと本町の畜産部門については、他の部門に比べて後継者が多いように感じます。

小玉 わたしの就農は二十数年前の畜産基地事業が契機で、現在のところ回転数や飼養羽数は増加傾向にあるものの、鶏舎の維持管理等が課題の一つではないかと自認しています。

田尾 敏秋さん

S 42.11.23生まれ

現在、根占横別府に
家族4人暮らし

趣味..... 釣り

好きな言葉..... 誠実



田尾 わたしは就農支援の体制づくりの一つとして規模が小さいところから始める時の支援が最も有効なのではないかと思います。

アラカルト フルコースや会席料理と違い、メニューの中から好みのものを選んで注文すること。一品料理。

小玉 信吉さん

S 29. 8.11

現在、佐多大中尾に

家族3人暮らし

趣味.....

釣り

好きな言葉.....

初心忘る

べからず



町長 また、畜産業にとって最も大切なものとして防疫体制があると思います。いつ、どこで発生するかわからないだけに、安全・安心した食べ物作りを推進していく上で、常に防疫に気をつけておかなければならないでしょう。

小玉 最近、大中尾で七十歳を超えた方が新しい形態の牛舎に取り組んでいます。その牛舎は、ドーム型の牛舎で透明な屋根で太陽光が取り入れやすくなっており、衛生面からもよいのではないかと思います。

田尾 最近、床が乾燥しやすいということとドーム牛舎も増加傾向にあると聞きます。今後は、放し飼いとドーム牛舎を見据えた飼育形態が理想的となるのではないのでしょうか。

町長 わたしは、以前から高齢者の生きがい作りとして牛の集団飼育に取り組んでみてはどうかと思っています。牛を放し飼いにしながら、その横でゲートボールやグラウンドゴルフなどのスポーツを楽しんでいただければ、コミュニティの活性化にも繋がるし、収入面での効果も期待できるでしょう。

田尾 活性化といえば、わたしが畜産を営んできた中で、仲間の存在が大きかったと思います。お互いによきライバルとなり、切磋琢磨しながら伸びていけるのではないかと思います。現在、六人のグループで子牛の発育調査を行っています。仲間との協力や情報の共有です。楽しい畜産を目指せるでしょう。まわりの方々に育てて頂いていると感じ、感謝しています。

小玉 わたし達も若鶏会というグループを作っていますがやはり交流

をしながらの農業が一番の早道ではないかと思えます。それと台風対策についてですが、停電時の大型発電機の導入に対しての支援が必要になってくると思います。そうすることで飼養羽数の増加、経営の拡大に繋がると思えます。

田尾 わたしの方は、たい肥対策として発生するたい肥を使っての牧草栽培なども考えられますが、余剰たい肥のはけ口などについても検討していかなければならないでしょう。

町長 たい肥等については、今後バイオマス発電などに繋がり、その電気を利用した農業を行う循環ができれば理想的だと思います。

小玉 今、消費者も更なる安心・安全な食物志向が高まる中、我々作り手側も更なる品質向上に努めなければなりません。

町長 今回の対談を通じて、消費者の安全な食物へのニーズが高まる中、プロの農家の育成が町の農業興しに繋がっていくのではないかと感じられました。お二人にはこれからも、南大隅町畜産業発展のために更なるご活躍を期待します。

行政アラカルト

介護保険制度の改正について

介護保険制度が始まり6年が経過しましたが、要支援、要介護1などの軽度者は増加している一方で、現行の介護保険サービスは軽度者の状態の改善・悪化防止に必ずしもつながっていないなど、「自立支援」という介護保険の目的は達成されていない状況にありました。

そこで、新しい介護保険は、介護が必要になったときだけではなく、できるだけ介護状態にならないように「介護予防」にも重点を置いた制度改正となりました。

介護保険第1号被保険者(65歳以上の方)の保険料

平成18年度から20年度までの保険料は下記の通り決まりました。

「基準額」は所得段階の「第4段階」になります。

この「基準額」をもとに所得に応じて1～6段階の保険料に分かれます。

所得段階	対象となる方	保険料(年額)	保険料の調整率
第1段階	生活保護受給者及び老齢福祉年金受給者で、世帯全員が市町村民税非課税の方	24,900円	基準額 × 0.5
第2段階	世帯全員が市町村民税非課税の方で、年金収入が80万円以下の方等	24,900円	基準額 × 0.5
第3段階	世帯全員が市町村民税非課税の方で、第2段階に該当しない方	37,350円	基準額 × 0.75
第4段階	世帯の誰かに市町村民税が課税されているが、本人は市町村民税非課税の方	49,800円	基準額 × 1.0
第5段階	本人が市町村民税課税で、前年の合計所得金額が200万円未満の方	62,250円	基準額 × 1.25
第6段階	本人が市町村民税課税で、前年の合計所得金額が200万円以上の方	74,700円	基準額 × 1.5

老齢福祉年金……明治44年4月1日以前に生まれた方、又は大正5年4月1日以前に生まれた方が受給している年金
合計所得金額……「所得」とは、実際の収入から「必要経費の相当額」を差し引いた額です。

問合わせ先

南大隅町役場 町民福祉課 本庁 ☎24-3111 支所 ☎26-0511

南大隅町地域包括支援センター(肝属農業改良普及センター 根占研修室内)

住所 南大隅町根占川北72番地 ☎28-1688

4月から介護保険制度が変わります

地域包括支援センターが開設します

平成18年4月から、地域包括支援センターが開設され、介護予防に関する事業などがスタートします。

高齢者が、住み慣れた地域で、尊厳されその人らしい生活を継続することができるようにするためには、できるだけ要介護にならないような予防対策から高齢者の状態に応じた介護サービスや医療サービスまで、様々なサービスを、高齢者の状態に応じ切れ目なく提供することが必要になります。このため、地域の高齢者の心身の健康の保持、保険・福祉・医療の向上、生活安定のために必要な援助、支援を包括的に行う中核機関として地域包括支援センターを開設します。

地域包括支援センターの役割

要支援1・2の方、要支援・要介護状態になるおそれのある方のケアプラン作成などの「介護予防ケアマネジメント」

様々な相談を受け、必要なサービスにつなげる「相談窓口機能・権利擁護機能」

町、関係機関との調整や、ケアマネジャーの支援などを行う「包括的・継続的・ケアマネジメント支援」

介護予防に関する事業・サービス

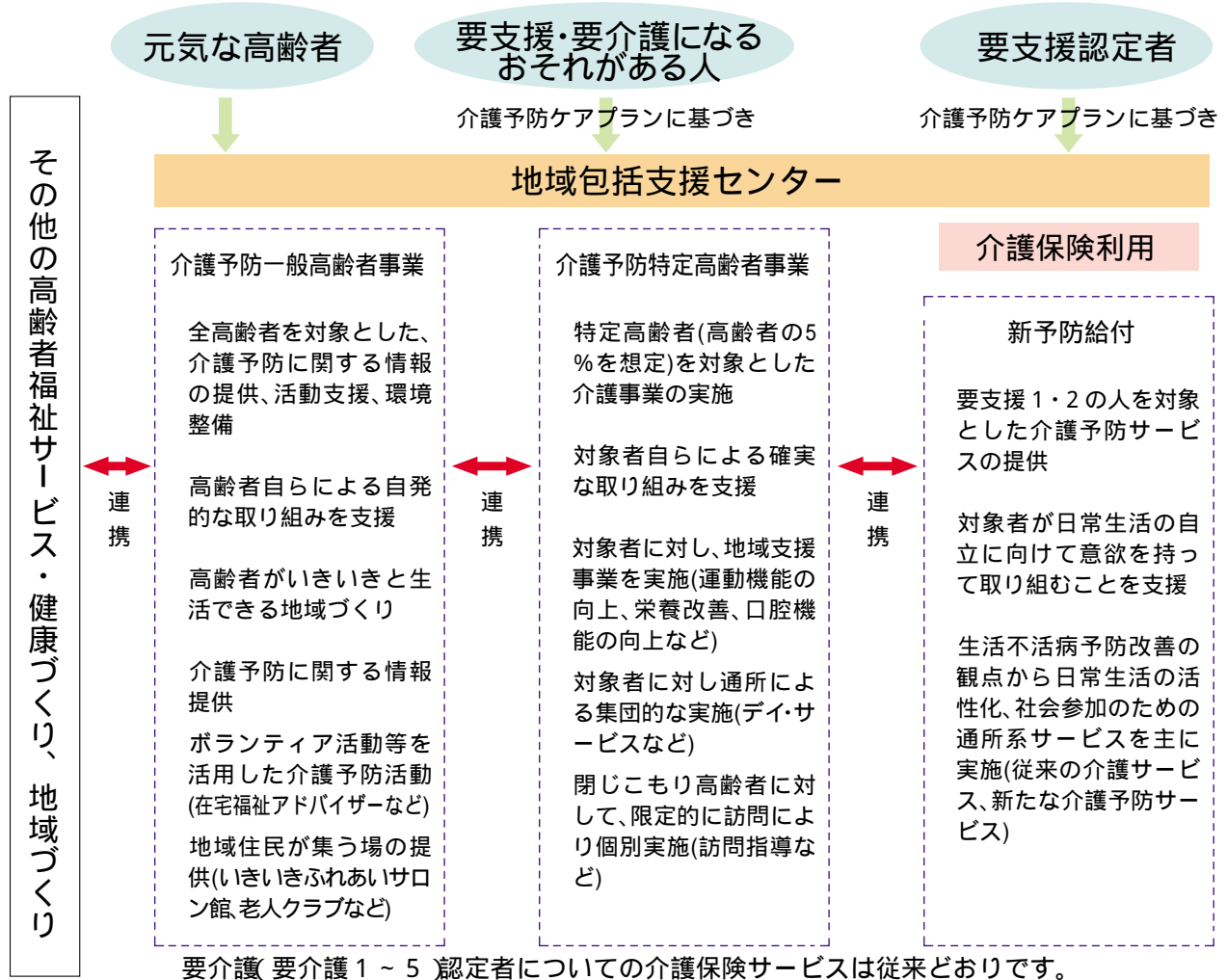

国保(国民健康保険)のこと、ごぞんじですか？

国保(国民健康保険)は、病気やケガに備えて、加入者が日頃から所得に応じて保険税を出し合い、そこから医療費を支出しようという助け合いの制度です。国保の加入・脱退については、保健課国保係への届出が必要です。(届出は14日以内に)

4月1日から入院時の食事の負担が、1日単位から、1食単位に変更されます。

	変更前	変更後
一般の方	1日につき780円	1食につき260円
市町村民税非課税の世帯に属する方(以外の方)	1日につき650円	1食につき210円
(過去1年間の入院日数が90日を超えている場合)	1日につき500円	1食につき160円
のうち、所得が一定の基準に満たない70歳以上の基準の方	1日につき300円	1食につき100円

・上記の及びに該当する方は、国民健康保険係で発行する減額認定証を被保険者証に添えて医療機関の窓口へ提出することにより、減額が受けられます。この場合、役場保健課国保係での手続きが必要となります。上記の及びに該当する方であっても、手続きをしなければ減額されませんのでご注意ください。

【問合わせ先】 南大隅町役場 保健課 国民健康保険係 本庁 ☎24-3111
支所 ☎26-0511

野山を歩けば食せるものの宝の山

うから御膳

4月版「卯月」「うづき」

ぽかぽか陽気に誘われて

野に出ずれば春は満開

卯月のつみ草のごちそうは次の通りです。どうぞおいでください。お待ちしております。

うから御膳.....期日 4月25日(火) 正午 場所 サロン館
会費 700円

うから御膳「卯月」おしながき

- | | |
|-------------------------------|----------------------------------|
| 一、食前酒(桃酒) | 一、野揚げ(たらの芽、くさそつ、ゆきのた他) |
| 一、山菜めし(わらび、たけのこ、しいたけ、よめな、ふき他) | 一、きびなごのからしめ(きびなご、のびる、はまぼうふ他) |
| 一、もえぎ和え(たけのこ、グリーンピース、木の芽他) | 一、あざりの花ちんねし(あざり、はまえんどう、れんげ、さくら他) |
| | 一、桜餅 |

第1回 南大隅町囲碁大会結果

趣味を通じ老化防止、仲間づくりを目的に囲碁大会がサロン館で開催されました。結果は次の通りです。

A級	B級
優勝 中村 真朗 (三段)	優勝 淵之上一義 (初段)
準優勝 森 正雄 (四段)	準優勝 前田二三人 (一級)
第三位 西川 盛武 (三段)	第三位 弓削 幸二 (二段)



「佐多地区サロン館(保健センター)のオープニングイベントを5月に予定しています。現在準備中ですので、日程等決まり次第お知らせします。」

グループで、そして個人で利用したい方は下記までご一報ください。

生き生きサロン根占館に関するお問い合わせ 平日(8:30~17:00)

生き生きサロン根占館 ☎28-1700 南大隅町役場 保健課 ☎24-3111 (内線132)
同 佐多支所 ☎26-0511 (内線31)

心の状態に気を配ろう

仕事や家庭でのストレスの多い毎日、うまく心が満たされず心の病に陥る人が増えています。日ごろから自分の心に耳を傾け、危険信号を早めにキャッチしましょう。

● 自分と向き合うための5つの提案

休養をとる～短期的な休みでゆっくり考えてみてもよし、場合によっては長期休暇が必要な場合も…。

誰かに相談する～自分では気づかなくても、周囲の人が微妙な変化に気づくことも…。家族や信頼できる友人、かかりつけの医師に相談を。

ノートなどに書きとめる～その日の気分を書きとめておくことで、自分の状態に気づくことも。

今にこだわらない～「考えるのは明日にしよう」と思いきって1日先にのばすことで、心に一息つかせるのも。

深呼吸をする～鼻から大きく吸って、吸うのにかかった3倍かけてゆっくり吐く。しばらくくり返すと心に余裕が生まれる。

● 疲れがたまっていますか？ 疲労度チェック！

(あくまでも参考です)

寝つきがわるい	お酒を飲む量が増えた	朝早く目がさめてしまう
頭痛がしたり、頭が重い	やる気がおこらない	妙にあせることがある
肩がこる、目が疲れる	仕事の量より疲労感が強い	何に対しても感動しない
些細なことで腹がたつ	根気がない	うつ状態が続く
何事にも失敗するような気がする		義務感や責任感ばかり先行する
寝起きが悪くなった		

チェック数の合計によって判定します。

11個以上 >>>> かなり疲れがたまっています。十分な休養をとりましょう。場合によっては医師に相談することも必要です。

5～10個 >>>> 少し疲れがたまっているようです。心身を休めるとともに、自分にあったストレス解消法を見つけましょう。

0～4個 >>>> 疲れのとり方が上手なタイプですが、過信は禁物です。疲れを感じたときは適度な休養を。

南大隅町奨学金貸付制度について

このたび、南大隅町では南大隅高等学校就学支援事業として「南大隅町奨学資金貸付金条例」及び「南大隅高等学校就学奨励金等交付要綱」が定められました。

貸付の限度額や貸付が受けられる対象者は下記のとおり定められています。

南大隅町奨学資金貸付金について

南大隅町奨学資金貸付の概要

貸付の対象者

奨学資金は、有用な人材の育成に資するため、経済的理由により就学を困難とする者又は学業及び人物が優秀である者に対して貸し付けるものとする。

鹿児島県南大隅高等学校に在学する生徒で錦江町在住者を除く。(錦江町も同様の基金条例を設置しています。)

貸付の限度額等

奨学資金の貸付金額は、年額180,000円以内とする。ただし、月額で貸付ける場合は15,000円以内とする。

上記の規定にかかわらず、町長が特に必要と認める場合は300,000円を限度として貸付けることができる。

奨学資金の償還等

奨学資金は無利子とし、奨学生が卒業又は中途退学したときは、次に掲げるところにより、当該貸付を受けた奨学資金を償還しなければならない。

卒業又は中途退学した年度の翌年度から5年内とする。

償還方法は原則として月賦返還とする。ただし、全額又は一部を繰り上げて償還することができる。

貸付基金条例や就学奨励金の詳細につきましては、下記にまでお問い合わせ下さい。

問い合わせ先

南大隅町教育委員会 教育総務課
電話 0994 - 24 - 3111(内線304・305)

南大隅高等学校就学奨励金について

南大隅高等学校就学奨励金の概要

就学支援奨励金 月額5,000円(1年生のみ交付)

資格取得講座等参加支援奨励金

1回当たり8,000円を限度

資格取得実績奨励支援金

一資格当たり5,000円を限度

地域活動支援金 年間30,000円を限度

部活動外部指導者招へい支援金

就学奨励金の予算の範囲内で謝金支給

部活動遠征支援金 1回当たり34,000円を限度

部活動成果奨励金 1回当たり30,000円を限度

南大隅高等学校就学奨励金 推薦までの流れ

高校入学説明会で高校が制度説明

生徒が中学校長へ推薦依頼

中学校長が申請に基づき推薦書記載

生徒が中学校長から受領し、高校学校長へ提出

高等学校長が内部審査の上、選考委員会へ提出

選考委員会が審査の上、決定し、該当生徒へ通知

選考委員会が5月から奨励金の交付

南大隅高等学校就学奨励金推薦基準

1. 学業評定

3.5以上(第3学年時の調査票)

2. 生徒会活動

生徒会長・副会長等の本部役員を経験した者

3. 部活動

体育 3年間所属し、中体連等主催の県大会に出場経験のあるもの

文化 県コンクール等で表彰を受けた者

4. 生活状況

無断欠席等を含め学校生活で非行行為のない者

上記の1~3のいずれかの基準を満たした上で4の項目に該当する者が推薦されるものとする。

まちの動き

まちの人口

【平成18年3月31日現在】

人口

10,192人

男 4,713人

女 5,479人

世帯数

4,678世帯

お誕生おめでとうございます

(敬称略)

氏名	父母	出生月日	自治会
丸峯 桜華	隆広 大浜下 恵利香	3月9日	自治会
柴田 李音	智明 加治町 香織	3月4日	自治会
本田 真優	友和 南新町 真亜美	3月3日	自治会
立神 佳槻	健二 花ノ木 ちよみ	3月7日	自治会
坂元 啓悟	竜太 上之園 芳美	3月24日	自治会

ご結婚おめでとうございます

(敬称略)

氏名	自治会	月日
中間 恵一 関坂 美樹	古殿 福岡市	2月16日
水谷 秀作 水谷 幸江	山本新町 横馬場	3月15日

おくやみ申し上げます

(敬称略)

氏名	年齢	自治会	死亡月日
植原 エミ	85	浜上	3月2日
村上ノギ子	79	川北	3月4日
小中原辰次	93	蒼水園	3月5日
本田 貞夫	79	古里	3月6日
川崎 喜一	64	今市	3月6日
坂口 實	94	諏訪上	3月12日
野嶽 健藏	74	上別府	3月12日
海陸 コト	92	浜尻	3月16日
下之角トヨ	95	馬場川	3月22日
寶満 實	84	郡麓	3月25日
山崎 ツル	91	川田代	3月28日
濱田 喜市	96	下町	3月27日

暮らしの情報 4月

今月の納付

国民健康保険税
..... 1期(仮賦課)

介護保険料 1期

町内公営住宅入居者募集

浜 団地 1戸 登尾住宅 1戸
滑川住宅 1戸 建部住宅 1戸
桜まち住宅 1戸

応募締切は、4月21日まで
抽選日は4月27日となります。
申請、問い合わせは下記までお願いいたします。

南大隅町役場
本庁総務課
☎ 24-3111(内線226)
支所管理課
☎ 26-0511(内線14)

在宅当番医

- 4/16 じょうさいクリニック ☎24-2977
- 4/23 長浜医院 ☎22-0137
- 4/29 肝属医師会立病院 ☎22-3111
- 4/30 二川内科胃腸科 ☎22-2033
- 5/3・4・5 肝属医師会立病院 ☎22-3111
- 5/7 津崎医院 ☎24-2153

在宅当番医は、変更になる可能性がありますので、事前に連絡してから、お越し下さい。

ご寄付いただきました

このたび、大城和八さん(錦江町在住)から南大隅町に寄付金をいただきました。ありがとうございました。



鯉のぼりの提供くださる方募集しています!

滑川地区では例年、辻岳やパノラマパークに揚げる鯉のぼりの提供を募集しています。ご提供くださる方は、下記までご連絡下さい。

連絡先
南大隅町役場本庁
社会教育課 ☎ 24-3111

町県民税、固定資産税の納期前納付報奨金廃止のお知らせ

平成18年度から、町県民税・固定資産税の納期前納付報奨金(全期前納報奨金)については廃止となります。これに伴い、口座振替利用の方で、町県民税・固定資産税の納付を全期(一括)払いから各納期ごとの支払いに変更を希望される方は、平成18年5月17日(水)までに、役場税務課までご連絡下さい。

口座振替の全期(一括)払いは従来通り利用できますが、平成18年度から報奨金はありませんのでご留意下さい。

問合わせ先

南大隅町税務課 ☎24-3111(内線113)
支所税務課 ☎26-0511(内線37)

関西・南大隅町根占会創立5周年記念大会について

日時 平成18年5月14日
11時～16時

場所 「道頓堀ホテル」
☎06-6213-9040

〒542-0071

大阪府大阪市中央区道頓堀2丁目3-25
地下鉄御堂筋線

ナンバ駅下車24番・25番出口徒歩4分

会費 9,000円

申込期限

平成18年4月20日

ゲスト

島津悦子・山本木遣り保存会

問合わせ先

実行委員長 久保下和則
☎078-453-6635

平成18年度分の固定資産価格等縦覧帳簿の縦覧等について

町内に所有されている土地と家屋の平成18年度分の固定資産縦覧帳簿の縦覧(評価額の確認)と固定資産課税台帳の閲覧(課税内容の確認)ができます。

平成18年4月1日～5月31日の土日祝日を除く日の8時半から17時の間。

縦覧期間中の手数料は無料です。また、本人及び権利の確認のため必要書類の提示をお願いする場合があります。詳細は役場税務課までお問合せください。

問合わせ先

南大隅町税務課 ☎24-3111(内線112・113)
支所税務課 ☎26-0511(内線36)

生涯県民大学英会話講座受講生募集について

講座内容 英会話の基礎講座 対象者 一般成人(定員20人)
受講料 無料 期間 平成18年5月10日～6月28日まで間の毎週水曜
時間 18時～20時 場所 南大隅高校 視聴覚室
指導者 南大隅高校職員及びALT 教材費 1,000円
申込先 肝属郡南大隅町根占川北413 南大隅高校 生涯学習県民大学係
申込方法 往復はがきに氏名、性別、生年月日、住所、電話番号を記入のうえ
上記宛先までご送付下さい。(電話での申し込みは出来ません。)
申込締切 **平成18年4月27日必着**

募集
します

南大隅町人事異動のお知らせ (3月31日付け退職及び転任)

このたび、6人の職員が定年退職及び転任となりました。

南園洋生

(議会事務局長) 定年退職

中俣辰夫

(佐多支所町民福祉課長) 定年退職

上籠エチ子

(大泊小) 定年退職

本城清子

(大中尾小) 定年退職

米森和久

(社会教育課) 西谷山小学校へ転任

福田弘志

(郡診療所医師) 県立北薩病院へ転任

(敬称略)

九州電力からのお知らせ

鯉のぼりは電線にふれないところで!

子どもの健やかな成長を願う鯉のぼり、次のようなことに気をつけて鯉のぼりをあげましょう。

鯉のぼりは電線から十分に離れた安全なところに立てましょう。

鯉のぼりのポールを立てるとき、はずすときは、電線に触れないように注意しましょう。

もし、鯉のぼりが電線に掛かった場合は、危険ですので自分で取らずに、最寄の九州電力へご連絡下さい。

九州電力鹿屋営業所
☎0994-44-3333

南大隅高校臨時職員募集

勤務形態 月20日雇用

勤務時間 7時30分
(8:15～16:30まで)

勤務内容(事務室勤務)

受付・接待・外勤・事務

資格等

パソコン初級程度取得

給料 5,650円/日

福利厚生

社会保険適用 年休3日

応募者は履歴書を南大隅高校に提出下さい。

イヌマキの害虫駆除について

暖かくなってきて活動するイヌマキの害虫に注意！

キオビエダシャク

「蛾」の一種で、幼虫がイヌマキの葉を食害して木を枯らしてしまいます。木を揺らすと幼虫が糸にぶら下がり落ちてきます。駆除方法は、幼虫に2,000倍から3,000倍に希釈した「トレボン乳剤」を散布します。年間4回も発生し飛び回りますので、定期的かつ地区毎でまとめた駆除が必要です。

【キオビエダシャク】



成虫



幼虫

ケブカトラカミキリ

カミキリムシの一種で、幼虫がイヌマキの樹皮下を食害し、2～3年で木を枯らしてしまいます。被害にあった木は幹が、らせん状に盛り上がっていたり、成虫が脱出した3mm程度の穴が多数開いています。

駆除方法は、幼虫は樹皮の下にいるため薬剤の効果はありませんので、成虫が樹皮から出て来る4月上旬から3週間置きに200倍に希釈した「スミチオン乳剤」を2～3回程度散布することが必要です。



写真左：
ケブカトラカミキリ成虫
(体長1cm程度)

写真右：
被害にあった木の幹

平成18年度 自衛官募集について

募集種目	資格	受付期間	試験期日
一般・技術幹部候補生	くわしくは、鹿屋募集事務所へ	4/1～5/12	5/20、5/21飛行要員のみ
歯・薬剤科幹部候補生	くわしくは、鹿屋募集事務所へ	4/1～5/12	5/20
海上自衛隊技術幹部	大卒38歳未満の者	5/8～5/26	7/4
海上自衛隊技術海曹	国家免許取得者で20歳以上の者 大学・短大・高専卒(見込含)	5/8～5/26	7/3

問合わせ先 自衛隊鹿児島地方連絡部鹿屋募集事務所 TEL 42-4386
ホームページ <http://www.kagoshima.plo.jda.go.jp>
Eメール hql@kagoshima.plo.jda.go.jp

日時	曜日	行事名	場所
4/12	水	心配ごと相談(9:00~)	根占福祉センター
4/13	木		
4/14	金		
4/15	土	南端まちづくり活動(7:00~)	みなと公園
4/16	日		
4/17	月	BCG予防接種(13:30~)	根占保健センター
4/18	火	妊婦教室(13:00~)	錦江町保健センター
4/19	水	心配ごと相談(9:00~) 行政相談(10:00~)	佐多開発センター 中央公民館和室
4/20	木	石蔵市 母子相談(9:30~)	さたでい倶楽部 根占保健センター
4/21	金	行政相談(9:00~) 離乳食教室(支援センター主催)	佐多支所会議室 要予約
4/22	土	ビーチヒル夫浜道の駅「根占」 オープン	
4/23	日	春の子ども読書のつどい	根占・佐多図書館
4/24	月	春季町(佐多)畜産共進会	大中尾
4/25	火		
4/26	水	春季町(根占)畜産共進会 心配ごと相談(9:00~) 3~4ヶ月児健診(13:00~)	花之木 根占福祉センター 根占保健センター
4/27	木	育児相談(9:30~)	佐多保健センター
4/28	金		
4/29	土	🇯🇵 みどりの日 東京農大春合宿開始	
4/30	日	石蔵市	さたでい倶楽部
5/1	月		
5/2	火	心配ごと相談(9:00~)	佐多開発センター

日時	曜日	行事名	場所
5/3	水	🇯🇵 憲法記念日	
5/4	木	🇯🇵 国民の休日	
5/5	金	🇯🇵 こどもの日	
5/6	土		
5/7	日		
5/8	月		
5/9	火	妊婦教室(13:00~)	錦江町保健センター
5/10	水	心配ごと相談(9:00~) 石蔵市 3歳児健診(13:00~)	根占福祉センター さたでい倶楽部 根占保健センター
5/11	木	BCG予防接種(16:00~)	郡診療所

4月5日、上海市奉賢区庄行鎮人民政府の皆さんが南大隅町との交流のため来町されました。(交流のいきさつなど詳細は次号で)



編集後記

3月から4月にかけて、たくさんの来町者があったように感じます。3月中旬からの「からいも交流」に始まり、埼玉県の「TEAM HORIZON」や上記の「上海庄行鎮人民政府」の皆さんなど、国内外から南大隅町を訪れていただきました。

中でも、昼夜を問わず走り続け、2,900km以上を走破なされた「TEAM HORIZON」の皆さんには心から敬意を表します。

さて、合併2年目を迎え、この広報南大隅の編集も2年目となりました。今までたくさんの方々取材させていただき、町民の皆様のさまざまな表情をレポートしてきました。また、町章や町花・町木・町民憲章が決まるなど、町も少しずつ成長してきたように思います。

これからも、「初心忘るべからず」何事もチャレンジ精神で、広報編集に携わりたいと思います。

広報編集者