

広報

南大隅

2009

3月

No.

4

8

CONTENTS

- 「御崎まつり」特集 P2
- 学校紹介(滑川小学校)..... P5
- インフォメーション P14

表紙写真: 2月21日、22日に開催された「御崎まつり」から。写真は郡の近津宮神社付近の賑わいの様子。特集は次ページにありますのでご覧下さい。

PICK

今月の
特集!

神社赤遷から四〇〇年



御崎祭り



春を告げ



2月21日から22日にかけて、佐多地区最大の伝統行事である「御崎祭り」が行われました。御崎祭りは、佐多岬の御崎神社をスタートし、太平洋岸の七浦の約20kmを鉾・御輿・傘が練り歩きます。この祭りは、御崎神社の妹神が近津宮神社姉神に年に一度会いに行くという逸話に基づき行われます。また、翌日妹神は、飛んで御崎神社に帰ると伝えられています。なんともユーモラスな言い伝えが残っています。

また、御崎神社は今年現在の地に移設されてから400年目(1609年の琉球出兵の戦勝凱旋が移設の年と伝承されています。)を迎え悠久の歴史の中で伝えられてきたこの祭りの壮さもうかがえます。

2009.03 みなみおおすみ 広報



TOPICS 町の話

最終日南大隅スタート

県下一周駅伝根占中下スタート



2月18日、第56回県下一周駅伝の最終日が根占中下をスタートしました。

沿道には、根占中学校の生徒や地域の方々が応援をし、大会を盛り上げました。また、毎年、地元女性会等の心のこもったもてなしが、大会を支えています。

山野草料理で春を迎える

うからご膳「立春」開催



2月25日、サロン館におきまして、うからご膳「立春」が開催されました。ふきのとうやれんげの花の天ぷらや、のびるを使った和え物など、春の山野草が趣向を凝らした料理に彩られ、参加者は一様に満足した面持ちで食していました。

グランドゴルフの輪を広げて

町内グランドゴルフ大会



平成21年1月25日、山村交流広場において、南大隅町グランドゴルフ協会主催による大会が行われました。

町内のグランドゴルフ愛好者の皆さん、14チーム（70人）が参加しました。

参加者は寒さにも負けず、和気あいあいの内に楽しい一日を過ごすことができました。

成績は以下のとおりです。

個人優勝	鮎川吉春さん	32打
準優勝	二宮義久さん	35打
3位	黒木与志幸さん	37打

グランドゴルフを希望される方は、南大隅町グランド協会事務局まで連絡ください。

電話 26-1171 黒木陸奥雄

広報 みなみおおすみ 2009.03

長年の活動が評価され

南大隅町根占生活学校
コミュニティづくり推進優良団体表彰



この度、南大隅町根占生活学校が鹿児島県から生活学校運動部門において、コミュニティづくり推進の優良団体表彰を受賞しました。生活学校は、約30年前に設立され、環境活動（ゴキブリ団子・廃油石けん作り、マイバッグ運動等）や福祉活動（在宅介護者への宅配弁当作り等）を中心に展開しています。

これらの地域貢献活動が評価され、今回受賞の運びとなりました。これからの生活学校の皆さんの活動に更なる期待が高まります。

第107回
ペンリレー



遠きにおいて 佐多郷友会

こころのふるさと がんばれ

会長 松下 清志
広報委員長 松下 昌平
交流委員長 中野 一免
事務局 局長 上坂元 誠
〒890-0003
鹿児島市伊敷町2723-8
電話 099-220-8957

佐多郷友会 四枝 真佐子

百年に一度と言われる不況の下、暗いニュース等が多い今日この頃ですネ。

私も鹿児島市に住んで、10年になろうかとしております。

“年を重ねるのは早い”

私事で地方へ出かけますと青年層は都会へそして高年齢層がうまれた在所を守るというパターンが結構多い様に見受けられます。

しかし、その光景が温かく感じられてすばらしいのです。

失う物は多いですが得る物はそれ以上に多いのです。

“まずけんこうで”

中高年が健康だったら味のある生活が出来そう！

生まれた在所はいつまでも元気で明るく。

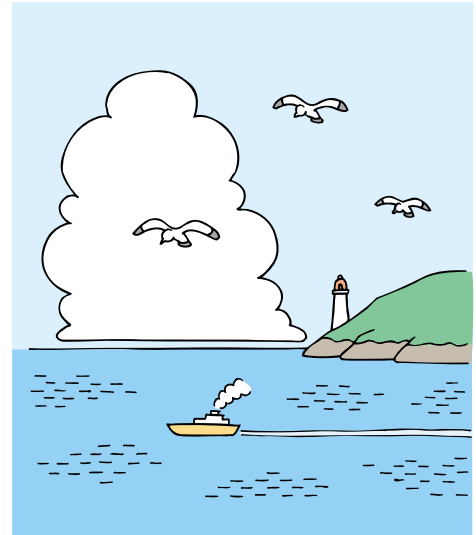
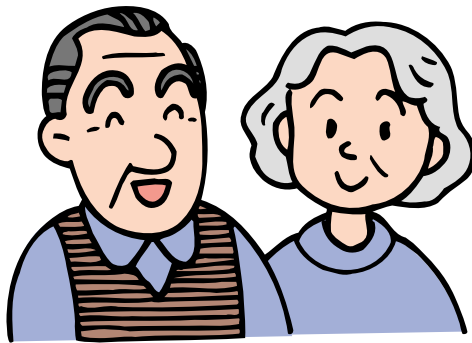

史跡を訪ねて

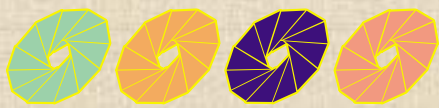

稲荷小石神社 (狐塚神社)

根占横別府狐塚

記録には川南村之内長迫地内とあり、小高い丘で丸丘(まるおか)とも呼ばれ、鹿児島湾の遠方諸所への眺望は海路の基点とされている。特に近海のつり舟の釣り場定石的な位置として貴重な基点である。旧所稲荷小石社として安置されるもご神体はなく神社としては登録も記録もされていない。

川南、楸、諏訪馬場衆の祭祀となっている記録で、昭和57年頃にねじめ商工会が商工業発展を祈念し祭祀した記録が残されており、存在信仰も荒廃に移る状況である。

信仰から推して商業の如神とする。稲荷神は穀物の神を祭り各地の守護神とされ、赤い鳥居のある社とされ、唱えでは狐はその神社の使いで下僕とされている。まちの古歌に狐塚を眺望し

「きつね塚 浪路遥かに 見渡せば

雲にさえ行く あまの釣舟」

と残されており保存管理を望みたい。

文 税所篤朗

2009.03 みなみおおすみ 広報

滑川小学校 namerigawa

根占横別府2938番地 1

校長 有川 隆

児童数 男子18名 女子8名 合計26名



校訓

あかるく かしこく たくましく

花と緑とあいさつ みんな生き生き 楽しい滑川小学校

町内学校紹介シリーズ(4)



滑川小の校庭は、朝から
元気な声が
聞こえてきます

安心・安全で一人ひとりが主役の学校



一人一人が主役の
研究公開



町音楽会
堂々と発表



避難訓練
(避難経路確認)



一年生を迎える会



見てみて!



大きく育てよ
滑人っこ!

花と緑とあいさつで気持ちのよい学校



鳥骨鶏の卵
ネット館にて
発売中



地域に開かれた学校

力を合わせて
ふるさとの自然を守ろう
ホタルの放流



滑川フェスティバル
地域文化祭
校区民の発表の場



祖父母参観
校区の高齢者を
招いて



事業者の皆様へ

事業活動に伴い、事務所や店舗から排出されるごみは、「廃棄物の処理及び清掃に関する法律」及び「南大隅町廃棄物の処理及び清掃に関する条例」により、自らの責任において適正に処理するよう次のように定められています。

事業者は、その事業活動に伴って廃棄物を自らの責任において適正に処理しなければならない。

南大隅町の 年間のゴミ処理費用 約6,200万円

一般家庭から排出されたごみは今までどおりステーションに出してください。

町は今まで、事業者の皆様から排出されたごみ（産業廃棄物以外）も一般家庭から排出されたごみと一緒に収集を行っています。皆様のご協力によりごみの排出量は年々減少傾向にありますが、それでもごみ処理に係る経費は18年度において62,629,000円と多額の費用を要しているところです。事業者の皆様には引き続きごみの減量化に努めていただくこととなりますが、平成21年5月から、1収集日に事業所及び店舗兼住宅から排出される指定ごみ袋が一定数量を超えた場合は事業者の皆様にご負担していただくこととなります。

尚、ごみ袋の一定数量を超えた分（下の図をご参照下さい。）については、ごみステーションには出せません。

種類	袋
可燃(大)	1
不燃(大)	1
資源(大)	1
生ごみ(小)	2

町のごみステーションに出せます。

この数量を超えた分が事業者負担となります。

町の一般廃棄物の収集運搬業務の許可を受けた業者へ依頼してください。

業者から排出されるごみは一般廃棄物と産業廃棄物の区分が紛らわしい部分がありますので、該当する事業者につきましては、環境衛生係が説明に参ります。

南大隅町役場 保健課環境衛生係
電話 本庁 ☎ 24-3111 支所 ☎ 26-0511

国民健康保険からの

お知らせ

2009.MARCH

3月

70歳から74歳までの 国民健康保険の「保険証」 更新について

70歳から74歳までの国民健康保険の被保険者が、現在お持ちの保険証は、有効期限が、平成21年3月31日までとなっております。

70歳～74歳までの国民健康保険の被保険者の「保険証」につきましては、保健課から、世帯主宛に、3月下旬に郵送でお届けします。

*70歳未満の方につきましては、平成21年7月31日まで有効となっております。

*75歳以上の方につきましては、「後期高齢者医療」被保険者であり、平成21年7月31日まで有効となっております。

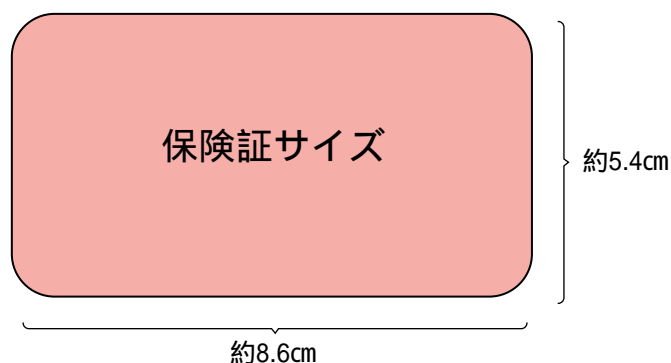

保健センター たより

2009.MARCH

全身の健康に影響を こうくうしっかん 及ぼす口腔疾患



口腔ケア（口の中を健康にすること）で最も重要なのが、歯周病やむし歯への対処です。原因となる歯垢（プラーク）の中には、1mgに1億もの細菌がうごめいており、歯周ポケットから血液に入って全身に飛び散り、いたるところで悪影響を及ぼします。

進入した原因菌は、循環器系や呼吸器系、糖尿病などの進行を促進させ、早産を引き起こすリスクファクターにさえなることが明らかになっています。また、歯を失うことにより、よくかめず、唾液の分泌を悪くし、不正咬合をおこし、それらが生活の質をひどく低下させてしまうのです。

自分でできる口腔ケアの第1がブラッシングです。食べたら磨くがポイント。

磨き残しがないようにするには、歯ブラシだけでは不十分ですので、糸ようじやフロス、歯間ブラシなどを上手に使って、できるだけ磨き残しのないようにしましょう。また、定期的に歯科検診、むし歯の治療、歯石除去などを行い、いつまでもいいお口の状態を保ちたいものですね。

（歯周病が全身に及ぼす影響）

・心内膜炎、肺炎、呼吸器疾患、動脈硬化、糖尿病、口臭、首・肩こり、頭痛、生活の質の低下

2011年(平成23年)7月24日までに 現在のアナログ放送は終了し、 地上デジタル放送に完全移行します

現在ご覧のアナログテレビ放送は、2011年(平成23年)7月24日までに「地上デジタル放送」に変わります。

「地上デジタル放送」を受信するには、地上デジタル放送対応のテレビや受信機を用意するだけでなく、アンテナ工事等が必要な場合や、共同アンテナ受信施設の改修を行なう必要があります。

現在設置済みの共同受信施設については、ただ今計画的に改修工事を行なっていますが、新たな難視地域の発生も懸念されております。

現在ご覧のアナログ放送の受信状態が悪かったり、画像がみだれたりしていたら、地上デジタル放送を受信できない可能性もありますので、早目のご相談と対策をお願いします。

地上デジタル放送を受信できるかどうかを確認するには、「受信調査」を行う必要がありますので、最寄りの電気店や役場等にご相談ください。

【ご相談先】 南大隅町役場 企画課 (0994)24-3111 内線232番
総務省 鹿児島県テレビ受信者支援センター(通称:デジサポ(鹿児島))
電話:0570-07-0101
平日:午前9時~午後9時
土、日、祝日:午前9時~午後6時

図書館からの お知らせ

今月のおはなし会

日時:3月21日(土)10:00から
場所:根占図書館
内容:ビデオ上映・読み聞かせ
エブロンシアター

今月の新着図書

今月の一冊

みんながよく知っていて、だれでもどこでもすぐできるスポーツ「グランドゴルフ」!

だけど、ルールがあるってご存知ですか?実践の前に、ほんの少しこの本見ながらイメージトレーニングして見ましょう!!

きっとあなたも「ホールインワン」

今月の休館日

根占図書館 3/16・17 4/20・21
佐多図書館 3/14・15・20・21・22
28・29
4/4・5・11・12・18・19



一般図書

オリンピックの身代金 奥田英朗 角川書店
利休にたずねよ 山本兼一 PHP研究所
天地人④⑤⑥ 火坂雅志 日本放送出版
年をとって初めてわかること 立川昭二 新潮社
逃がれの街 北方謙三 集英社文庫
オジサンって言うな 名越康文 主婦と生活社
悼む人 天童荒太 文藝春秋
深夜の見舞客 赤川次郎 小学館

児童図書

やさいぎらいのやおやさん 二宮由紀子 理論社
くちばし ビアンキ 福音館
はいしゃさんにきたのはだれ トム・バーバー 小峰書店
ろばのじいさん 阿部正子 岩崎書店
ごめんそうめん ひやそうめん ながたみかこ 汐文社
はっけよい 菊池日出夫 福音館
のんきな父さん 丘 修三 小峰書店

なんぐう地区春ばれいしょ出発式の様子



平成21年2月13日(金曜)
鹿児島きもつき農業協同組合ばれいしょ選果場にてなんぐう地区春ばれいしょの出発式が行われました。

県から農林水産物認証制度の認定を受け、安心・安全を推奨した販売展開が期待されます。



健全なたんかん



そばかす病のたんかん

南大隅町は、県内でも有数の「タンカン」産地ですが、タンカンの外観を悪くする「そばかす病」という病気が問題になっています。

そばかす病は、冬作エンドウ(キヌサヤ・スナップ)に発生するエンドウ褐紋病菌が伝染源になっています。

枯れたキヌサヤ・スナップ等をそのまま放置しておく、そばかす病の病原菌が風に飛ばされて、タンカン・ポンカン等に伝染します。

そばかす病の防除方法は、第一に、収穫が終わり枯れあがったエンドウの茎葉を、いつまでも畑に放置しないことです。収穫の終わった畑では、速やかにエンドウの茎葉を処分して下さい。

また、タンカン園も多湿にならないように、園内の通風、日照を良好にするためのせん定および、4～5月の防除を確実に行ってください。

2月中～下旬の暖冬、降雨でばれいしょ・ほ場に菌核病の発生が見られます。

また今後発生が予想されます。特に生育中期～後期のばれいしょに発生がみられますので、ほ場を見回り早期防除に努めて下さい。

菌核病 高温、多湿で発生が多い。発病部は白い綿のようなカビが生え、表面や被害部の中を割って見ると黒いネズミの糞のような菌核が見られます。

防除薬については最寄りの農薬取扱店で購入して下さい。

黒い菌核がみられる



南大隅子牛のセリ市情報について

〔平成21年2月のセリ市情報〕

(肝属全体: 前月比 22,588円高)

根占地区 93頭 平均: 348,215円	佐多地区 58頭 平均: 335,914円	肝属全体 1,704頭 平均: 348,697円
メス: 300,204円 去勢: 401,682円	メス: 293,273円 去勢: 392,200円	メス: 305,171円 去勢: 395,621円

スクールバス時刻表

スクールバスは児童・生徒だけでなく
どなたでもご利用になれます。

根占中学校スクールバス時刻表

【登校便】

(1)中別府・花之木方面

中別府 公民館	中別府上	北川内	花之木	森林組合 前	根占 中学校	根占	ネッピー 館	南大隅 高校
7:26	7:27	7:34	7:36	7:37	7:50	7:55	7:58	8:00

(2)菅渡・大竹野方面

門木 公民館	八重	柿迫	大野	大竹野上	岩下	わらび が野	大柄根 公民館	大柄根	旧滑川中	大中原	小中原	栗之脇	出口
7:09	7:12	7:14	7:15	7:22	7:25	7:26	7:28	7:29	7:30	7:31	7:32	7:33	7:36
松之迫 入口	根占中	根占 バス停	南大隅 高校										
7:37	7:50	7:55	8:00										

【下校便】

(1)中別府・花之木方面

南大隅 高校	ネッピー 館	根占	根占 中学校	森 林 組 合 前	花之木	北川内	中別府上	中別府 公民館
17:15	17:17	17:20	17:25	17:38	17:39	17:41	17:48	17:49

(2)菅渡・大竹野方面

南大隅 高校	根占 バス停	根占中	松之迫 入口	出口	栗之脇	小中原	大中原	旧滑川中	大柄根	大柄根 公民館	わらび が野	岩下	大竹野上
17:15	17:20	17:25	17:38	17:39	17:42	17:43	17:44	17:45	17:46	17:47	17:49	17:50	17:53
大野	柿迫	八重	門木 公民館										
18:00	18:01	18:03	18:06										

(3)佐多方面

南大隅 高校	根占 バス停	根占中	小浜	畦地	二川	舟木	荳入口	荳	塩屋	登尾	下園	大川	片野坂	
18:35	18:40	18:45	18:52	18:53	18:54	18:55	18:57	18:58	18:59	19:00	19:01	19:02	19:03	
													浮津	佐多
													19:05	19:10

第一佐多中学校スクールバス時刻表

【登校便】

(1)大泊・島泊方面

田尻 三叉路	外之浦	大泊 公民館	大久保	尾波瀬	島泊 郵便局	佐多	第一 佐多中
7:05	7:13	7:15	7:17	7:19	7:27	7:40	7:48

(2)大中尾・辺塚方面

打詰	辺塚東	村山	大中尾	大中尾 住宅	菫 栄 公民館	旧茶工場	子 豚 センター	川田代 神社	佐多	第一 佐多中
6:45	6:57	7:01	7:15	7:16	7:20	7:24	7:26	7:29	7:42	7:51

(3)馬籠・郡・浜尻方面

間泊	竹之浦	古里	永江	立切	上村入口	岩下	郡	川田原	針山	浜尻	馬籠	佐多	第一 佐多中
7:00	7:04	7:07	7:10	7:12	7:14	7:18	7:20	7:22	7:23	7:25	7:30	7:37	7:45

【下校便】

(1)大泊・島泊方面

佐多	第一 佐多中	島泊 郵便局	尾波瀬	大久保	大泊 公民館	外之浦	田尻 三叉路
17:43	17:51	18:08	18:12	18:14	18:16	18:18	18:26

(2)大中尾・辺塚方面

佐多	第一 佐多中	川田代 神社	子 豚 センター	旧茶工場	菫 栄 公民館	大中尾 住宅	大中尾	村山	辺塚東	打詰
17:43	17:51	17:56	18:00	18:03	18:08	18:13	18:15	18:33	18:38	18:51

(3)馬籠・郡・浜尻方面

佐多	第一 佐多中	馬籠	岩下	郡	川田原	針山	浜尻	上村入口	立切	永江	古里	竹之浦	間泊
17:43	17:51	17:55	18:00	18:01	18:02	18:04	18:06	18:12	18:14	18:16	18:19	18:22	18:26

各種バスのご利用を！

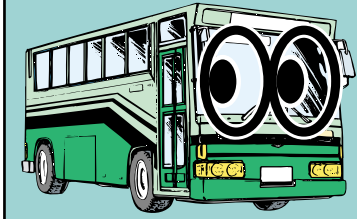

路線バスの廃止に伴い、関係市町が事業者となってバスの運行を実施しております。しかし、このバスの赤字分につきましては、関係市町が負担しなければなりません。利用者の少ない路線につきましては、廃止又は減便になることが危惧されます。路線バス存続のため、バス利用にご協力をお願いします。また、中学校スクールバスは、どなたでも乗車できますので、ご利用ください。



路線バス時刻表

	外之浦	佐多岬	ふれあいセンター	大泊	佐多	立神	大浜	根占	ネッピー館	根占港	大根占	神川	鹿屋	古江	新港(発)	垂水	中央病院
								6:09	6:12		6:20	6:28	7:05				
								6:09	6:12		6:20	6:28	7:05				
								6:37	6:40		6:48	6:56		7:21	7:45	7:50	7:52
								6:49	6:52		7:00	7:08	7:45				
								6:59	7:02		7:10	7:18	7:55				
					(工業 高校 経由)			6:59			7:09	7:17	7:58				
					7:45	8:00	8:06	8:12	8:15		8:23	8:31	9:08				
			8:13	8:14	8:40	8:55	9:01	9:07	9:10		9:18	9:26		9:51	10:15	10:20	10:22
								9:40	9:43	9:44	9:52	10:00	10:37				
				10:08	10:34	10:49	10:55	11:01	11:04	11:05	11:13	11:21	11:58				
								11:01	11:04	11:05	11:13	11:21	11:58				
								12:25	12:28	12:29	12:37	12:45	13:22				
								15:15	15:18	15:19	15:27	15:35	16:12				
								16:16	16:19		16:27	16:35	17:12				
								17:15	17:18	17:19	17:27	17:35	18:12				

	中央病院	垂水	新港(着)	古江	鹿屋	神川	大根占	根占港	ネッピー館	根占	大浜	立神	佐多	大泊	ふれあいセンター	佐多岬	外之浦
					7:20	7:57	8:05	8:13	8:14	8:17							
					8:02	8:39	8:47	8:55	8:56	8:59							
					8:10	8:47	8:55	9:03	9:04	9:07							
					9:00	9:37	9:45		9:53	9:56							
			9:45	10:09		10:34	10:42		10:50	10:53	10:59	11:05	11:20	11:44	11:45		
					12:00	12:37	12:45	12:53	12:54	12:57	13:03	13:09	13:24	13:50			
					13:50	14:27	14:35	14:43	14:44	14:47	14:53	14:59	15:14	15:40			
					15:50	16:27	16:35	16:43	16:44	16:47							
	15:43	15:45	15:50	16:14		16:39	16:47		16:55	16:58							
					16:20	16:57	17:05		17:13	17:16	17:22	17:28	17:43	18:09	18:10		18:15
					17:20	17:57	18:05		18:13	18:16							
	17:23	17:25	17:30	17:54		18:19	18:27		18:35	18:38							
					18:35	19:12	19:20		19:28	19:31							

【根占～田代～鹿屋】

	根占	ネッピー	大根占	花ノ木	田代麓	上原	猪ヶ倉	花瀬橋	大原	内之牧	池田	鹿屋
	6:39	6:42	6:50	6:58	7:05						7:19	8:08
	鹿屋	池田	内之牧	大原	花瀬橋	猪ヶ倉	上原	田代麓	花ノ木	大根占	ネッピー	根占
	16:30	17:20						17:33	17:40	17:48	17:56	17:59

は、日祝運休
は、日祝運行
は、(鹿屋高校)補習日運行
は、(鹿屋高校)補習なし日運行

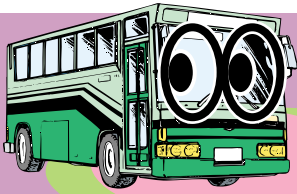

コミュニティバス運行表

コミュニティバス(旧温泉送迎バス)の運行につきましては、平成21年4月1日から大泊～島泊～佐多路線が利用者が少ないため廃止になります。路線バス・スクールバスのご利用をお願いします。また、打詰～大中尾～佐多路線が、水・金曜日運行になります。運行時刻も下記の表のとおり変更になりますのでご注意ください。

問合せ先
南大隅町企画課
電話 24-3111

*「佐多」バス停が、4月1日から「さたでい倶楽部」前に移設しますので、ご注意ください。

(大泊 浜尻 佐多：上り便)

	大泊	外之浦	間泊	竹之浦	川原	竹之浦小前	川尻	古里	
月曜日	10:00	10:05	10:12	10:15	10:16	10:17	10:19	10:20	
木曜日	8:30	8:35	8:42	8:45	8:46	8:47	8:49	8:50	
	十文字	上村入口	宇都	岩下	郡	郡小前	郡坂元	針山入口	針山
月曜日	10:24	10:26	10:30	10:31	10:32	10:33	10:34	10:35	10:36
木曜日	8:54	8:56	9:00	9:01	9:02	9:03	9:04	9:05	9:06
	浜尻	針山	針山入口	郡坂元	郡小前	折山	松山	東山崎	馬籠
月曜日	10:37	10:38	10:39	10:40	10:41	10:51	10:53	10:58	11:01
木曜日	9:07	9:08	9:09	9:10	9:11	9:21	9:23	9:28	9:31
	瀬戸山	瀬戸山入口	中央公民館	佐多中前	佐多小前	薬草園前	支所前	佐多	
月曜日	11:04	11:05	11:06	11:07	11:08	11:09	11:10	11:11	
木曜日	9:34	9:35	9:36	9:37	9:38	9:39	9:40	9:41	

(佐多 浜尻 大泊：下り便)

	佐多	支所前	薬草園前	佐多小前	佐多中前	中央公民館	瀬戸山入口	瀬戸山	馬籠
月・木曜日	14:00	14:01	14:02	14:03	14:04	14:05	14:06	14:07	14:10
	東山崎	松山	折山	郡小前	郡坂元	針山入口	針山	浜尻	
月・木曜日	14:13	14:18	14:20	14:30	14:31	14:32	14:33	14:34	
	針山	針山入口	郡坂元	郡小前	郡	岩下	宇都	上村入口	十文字
月・木曜日	14:35	14:36	14:37	14:38	14:39	14:40	14:41	14:45	14:47
	古里	川尻	竹之浦小前	川原	竹之浦	間泊	外之浦	大泊	
月・木曜日	14:51	14:52	14:54	14:55	14:56	14:59	15:06	15:11	

(打詰 佐多：上り便)

	打詰	沢渡	中野	辺塚	村山	猿坪	業峰	大中尾峠	大中尾
水曜日	8:35	8:38	8:47	8:49	8:53	8:57	9:03	9:12	9:17
金曜日	10:00	10:03	10:12	10:14	10:18	10:22	10:28	10:37	10:42
	開拓出口	菖栄	別府入口	開拓入口	畜産センター	下岩入口	川田代公民館	馬籠	
水曜日	9:20	9:22	9:23	9:26	9:27	9:33	9:36	9:38	
金曜日	10:45	10:47	10:48	10:51	10:52	10:58	11:01	11:03	
	瀬戸山	瀬戸山入口	中央公民館	佐多中前	佐多小前	薬草園前	支所前	佐多	
水曜日	9:41	9:42	9:43	9:44	9:45	9:46	9:47	9:48	
金曜日	11:06	11:07	11:08	11:09	11:10	11:11	11:12	11:13	

(佐多 打詰：下り便)

	佐多	支所前	薬草園前	佐多小前	佐多中前	中央公民館	瀬戸山入口	瀬戸山	馬籠
水曜日	12:00	12:01	12:02	12:03	12:04	12:05	12:06	12:07	12:10
金曜日	14:00	14:01	14:02	14:03	14:04	14:05	14:06	14:07	14:10
	川田代公民館	下岩入口	畜産センター	開拓入口	別府入口	菖栄	開拓出口	大中尾	
水曜日	12:12	12:15	12:21	12:22	12:25	12:26	12:28	12:31	
金曜日	14:12	14:15	14:21	14:22	14:25	14:26	14:28	14:31	
	大中尾峠	業峰	猿坪	村山	辺塚	中野	沢渡	打詰	
水曜日	12:36	12:45	12:51	12:55	12:59	13:01	13:10	13:13	
金曜日	14:36	14:45	14:51	14:55	14:59	15:01	15:10	15:13	

ねじめ温泉・ネッピー館へ送迎の野尻野・大中尾方面バスは、水曜日運行になります。運行時刻も下記のように変更になりますので、辺塚方面の方もご利用ください。

【ねじめ温泉・ネッピー館送迎バス】

【上り便】

百引	上別府	高田	野尻野	下別府	大中尾	ネッピー館
9:00	9:01	9:04	9:09	9:17	9:22	9:55

【下り便】

ネッピー館	百引	上別府	高田	野尻野	下別府	大中尾
11:30	12:00	12:01	12:04	12:09	12:17	12:22

Ô Ž • à
Ù # Ô E P œ œ œ œ œ œ œ • £
Ù ! Z ø E P œ œ œ œ œ œ œ • £
Ô \$ • à
Ù G π œ E P œ œ œ œ œ œ œ • £
Ù › í Ü , • œ œ œ œ œ œ œ • £
Ù % é , • œ œ œ œ œ œ œ • £

7 ~ x z D Ô œ D £ † p q
s " † b { e z ð ù ~ d x < G
† p S & M M h ` † b {
Ô ~ - Ô y D Ô œ Ú £

Ö Æ G ñ Ê p Ô
Š ï] y y μ ° ° £
ï] \$ t y y μ ° ° £
p e w M t x z t ~ Â ï { t | ò k Â
ì { U ž A q s " † b w p z 4 Ç ` o
X i ^ M {

OPpj©

© £ q q ' Ā
Ë ' ° J £ Î J
á Z © Ā
G Ž © Ā
© £ q q ' Ā
ô p j © - " ç . ĩ » "
y y ? é μ μ
p y O P p j © x z ! È t s " D ó Q
y U K " † b w p z Ä ² t È W ` o T
y ' z S ý ` < ^ M {

保健・健診

Ù - ç æ £ Û Ê - è • ™ • ! Ç Ě Đ Ê - H . ĩ » "
H Á i Š • ™ • t
Ù - ç Ú £ p - p - © ï ½ ĩ ç m Ō ĩ - è £ - o § . ĩ » " 5 y A ' ý
Ù - ç + £ @ R H • ™ • ! Ç Ž - H . ĩ » "
Ù - ç æ £ - Ç ï Š ç \$ £ • ™ • \$ - H . ĩ » "
Ù - ç D £ # \$ (' w € • ™ • ! Ç • t
Ù - ç P £ < i Š ç £ • ™ • Ž - H . ĩ » "



EVENT まちの INFORMATION お知らせ

お知らせ | 平成21年度分の固定資産価格等縦覧帳簿の縦覧等について

平成21年1月1日現在、町内に所有されている土地と家屋の平成21年度分の固定資産縦覧帳簿の縦覧(評価額の確認)と固定資産課税台帳の閲覧(課税内容の確認)ができます。

期間 平成21年4月1日～5月31日までの土日、祝日を除く日の午前8時30分から午後5時の間
縦覧期間中の手数料は無料です。また、本人及び権利の確認のため必要書類の提示をお願いする場合があります。詳細は役場税務課までお問合せください。

連絡先
南大隅町税務課 電話24-3111(内線112・113)
支所税務課 電話26-0511(内線36)

お知らせ | 水道料金改定のお知らせ

水道料金が4月請求分から値上げされます。

3月に使用した水道水を4月分として請求いたします。新料金表は、広報「南大隅」の8月号及び12月に通知いたしました「料金改定のお知らせ」に掲載していますのでもう一度ご確認ください。

問合せ先
南大隅町役場本庁 建設課水道係 ☎24-2111内線(253)
" 支所 建設課水道係 ☎26-0511内線(71)

お知らせ | 南大隅町長、南大隅町議会議員選挙立候補予定者説明会のお知らせ

4月19日に執行されます、南大隅町長選挙、南大隅町議会議員選挙の立候補予定者説明会を次のとおり行います。立候補届出に必要な書類も渡しますので、立候補を予定されている方は必ずご出席ください。

期日 平成21年3月23日(月)
町長選挙立候補予定者説明会
午前10:00から
南大隅町中央公民館2階大会議室
町議会議員選挙立候補予定者説明会
午後2:00から
南大隅町中央公民館2階大会議室

お知らせ | 広報『南大隅』の町外発送の郵送料について

4月から発行となる平成21年度の広報紙(4月号～3月号)の町外への郵送購読料は年間2,000円となります。購読をご希望される方は、下記の郵便振替口座に最寄の郵便局から4月1日から4月25日の間にお振り込みください。

口座番号 01770-9-98679
口座名義 南大隅町役場企画課
振込み手数料は各自ご負担ください。

お知らせ | 平成21年4月1日から3組合が統合されます。

火葬、介護認定等の判定、家庭から出されるごみの処理など、私たちの生活に身近な業務を取り扱っている「大隅中部火葬場組合」、「肝属地区介護保険組合」及び「肝属地区一般廃棄物処理組合」の3組合が新しく「大隅肝属広域事務組合」に統合されます。

関係施設の所在地等は、以下の通りです。

名称	住所	電話番号
大隅肝属広域事務組合		0994-63-0168
肝属地区清掃センター	〒893-1604 鹿屋市串良町下小原3893番地8	
肝属地区環境ふれあい館		0994-62-8101
肝属地区鹿屋最終処分場	〒893-0132 鹿屋市下高隈町4319番地1	0994-45-2900
肝属地区大根田最終処分場	〒893-2402 肝属郡錦江町田代川原2043番地	0994-28-2888
火葬場「きもつき苑」	〒893-0132 鹿屋市下高隈町5999番地3	0994-45-2196
肝属地区介護認定審査室	〒893-8501 鹿屋市共栄町17番23号	0994-41-9655

定額給付金の支給について

問合せ先 南大隅町役場企画課 ☎24-3111

定額給付金は、住民への生活支援、地域の経済対策として給付されるものです。

給付対象者は、平成21年2月1日（基準日）において、下記のいずれかに該当する方です。

本町の住民基本台帳に記録されている者

本町の外国人登録原票に登録されている者

申請者は世帯主で、申請者が指定した口座への振込になります。

（世帯全員の給付総額を世帯主の口座に振込ます。）

給付額は、1人：12,000円（ただし、65歳以上、18歳以下は1人：20,000円）

申請には、申請者の身分証明書（運転免許証または健康保険証等）が必要です。また、世帯主所有の口座の写しも必要となります。

定額給付金につきましては遅くなり申しわけありませんが、**3月下旬**に申請書を郵送する予定ですのでご了承下さい。

* 転出される方は、申請書が届かない可能性がありますので、必ず郵便局に転居届をお願いいたします。

* 定額給付金の給付を装った振込詐欺等にご注意ください。

問合せ先 南大隅町役場町民福祉課 ☎24-3111

子育て応援特別手当

対象児童一人に3万6千円支給

対象児童は？

対象となる子ども

対象生年月日

平成14年4月2日～

平成17年4月1日まで

対象児童

上記の対象生年月日に該当する第2子以降の児童が支給対象となります。

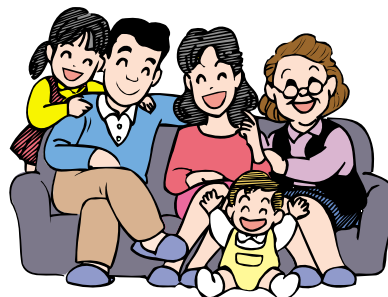

第2子の判定は、18歳以下(平成2年4月2日以降に生まれた子ども)の子どもの中から年齢順に第1子、第2子と数えます。

対象となる子どもと第1子が別居しているときは、同じ人に扶養されていることを確認しますので、申請の際に医療保険の被保険者証の写しなどが必要となります。

申請の際には、ご本人の確認をいたしますので、運転免許証などの証明書をお持ち下さい。

その他、本人所有の口座の写しが必要となります。

申請の手続き

手当での受給には、対象となる子どもと同居している世帯主が、住所地の市町村に対して申請を行っていただくことが必要です。手当での受け取りは原則として振込みとなります。申請期限年度内支給をいたしますので、平成21年3月25日までにお願いします。

広告のひろば

■南大隅町企画課
■電話
☎24-3111

募集

南大隅町では、事業所・企業等の活性化及び財政収入の確保を図ることを目的に、広報「南大隅」に掲載する有料広告の募集を行います。

ごみ処理のことならお任せください！

(例) 軽トラック1台分程度 8,000円
その他、ごみの量に応じて金額を設定いたします。

- ・廃棄物処理ボックス(コンテナ)の貸出もいたします
- ・事業所のごみ収集も行います。(週2回収集で一ヶ月4,000円～)
収集回数、ごみの排出量によって金額は異なります。
ご相談ください。少量からでもお見積りいたします。

(有)産業衛生社 南大隅出張所 南大隅町根占川南2910-1 電話 24-4311

※一般廃棄物※産業廃棄物※医療廃棄物(33種類)
自宅内の片付け・家屋解体等もいたします。

みなみのこよみ

3月～4月
12日 15日

日	月	火	水	木	金	土
1	2	3	4	5	6	7
8	9	10	11	12	13	14
15	16	17	18	19	20	21
22	23	24	25	26	27	28
29	30	31			3月	

日	月	火	水	木	金	土
			1	2	3	4
5	6	7	8	9	10	11
12	13	14	15	16	17	18
19	20	21	22	23	24	25
26	27	28	29	30	4月	

イベント・相談等

- 3/13 行政相談(9:00～支所会議室)
- 3/17 3月議会本会議(一般質問)(10:00～)
- 3/18 心配ごと相談(9:00～根占福祉センター)
- 3/18 行政相談(9:00～中央公民館和室)
- 3/19 3月議会最終本会議(10:00～)
- 3/21 南端まちづくり活動(7:30～みなと公園他)
- 3/24 町内小学校卒業式(10:00～各小体育館)
- 3/25 心配ごと相談(9:00～佐多社協)



尾波瀬に郵便ポストが設置されました！

2月16日、尾波瀬コミュニティセンターに設置されたポストの設置式がありました。

このポストは地域のみなさんや関係機関等の取り組みが実り設置され、さっそく当日は集配がありました。

PUBLIC RELATIONS 広報南大隅 MINAMIOSUMI EDITOR'S REPORT ▼編集後記

略語とカタカナ語は禁止？

最近、メディアでは短く略した言葉やカタカナ語などが頻りに使われています。つい先日課内でもYさんが「なるべく日本語で縮めずに」を提唱。ところが、本人がすぐさま「プレゼン」と発し・・・みんなからせめられていました。確かに、生活の中で使われる言葉の中にもかなりカタカナ語が浸透してきています。わたしも雑誌等を読むときには何度かカタカナ語辞典を引きます。それがきっかけで言葉を憶えることもしばしば・・・。

キャッチコピー作り方

毎月読んでいる雑誌の中で、読者参加型のコピーの競作があります。先月のお題は「みんなにもっと和菓子を食べてもらうためのコピー」でした。毎月楽しみにしているコーナーなのですが、グランプリの作品は「日本には5センチ角の四季がある。」でした。作品の深みとともに、感性の豊かさを感じさせるものでした。毎日見ているものであってもいろいろな側面と表現の奥行を感じた次第でした。

広報編集者