

# わかりやすい予算書

(令和3年度当初予算)



南大隅町

## 目 次

|            |               |             |
|------------|---------------|-------------|
| 令和3年度予算の概要 |               | 1 ~ 5 ページ   |
| 一般会計       | ・ 議会・監査事務局    | 6 ~ 7 ページ   |
|            | ・ 総務課・選挙管理委員会 | 8 ~ 10 ページ  |
|            | ・ 佐多支所        | 11 ページ      |
|            | ・ 企画課         | 12 ~ 18 ページ |
|            | ・ 商工観光課       | 19 ~ 22 ページ |
|            | ・ 税務課         | 23 ページ      |
|            | ・ 介護福祉課       | 24 ~ 32 ページ |
|            | ・ 町民保健課       | 33 ~ 42 ページ |
|            | ・ 経済課         | 43 ~ 55 ページ |
|            | ・ 建設課         | 56 ~ 63 ページ |
|            | ・ 教育振興課       | 64 ~ 72 ページ |
|            | ・ 農業委員会       | 73 ページ      |
| 特別会計       | ・ 国民健康保険事業    | 74 ~ 75 ページ |
|            | ・ 診療所事業       | 76 ページ      |
|            | ・ 介護保険事業      | 77 ~ 82 ページ |
|            | ・ 下水道事業       | 83 ページ      |
|            | ・ 後期高齢者医療事業   | 75 ページ      |
| 公営企業会計     | ・ 水道事業        | 84 ページ      |
| 資料         | ・ 令和3年度補助金一覧  | 85 ~ 87 ページ |
|            | ・ 町民一人当たり予算額  | 88 ページ      |

## 令和3年度予算の概要

令和3年度当初予算は、一般会計と6つの特別会計の合計が101億432万6千円となりました。前年度と比較すると、6億4,335万円の減となります。(公営企業会計の水道事業は除く)

単位:千円

| 会計名  | 令和3年度            | 令和2年度      | 比較        |          |
|------|------------------|------------|-----------|----------|
| 一般会計 | 7,028,420        | 7,681,094  | △ 652,674 |          |
| 特別会計 | 国民健康保険事業         | 1,332,190  | 1,379,315 | △ 47,125 |
|      | 診療所事業            | 152,520    | 145,800   | 6,720    |
|      | 介護保険(保険事業勘定)事業   | 1,361,179  | 1,322,876 | 38,303   |
|      | 介護保険(サービス事業勘定)事業 | 16,399     | 16,993    | △ 594    |
|      | 下水道事業            | 61,281     | 63,021    | △ 1,740  |
|      | 後期高齢者医療事業        | 152,337    | 138,577   | 13,760   |
| 合計   | 10,104,326       | 10,747,676 | △ 643,350 |          |

\*簡易水道事業は、令和2年度から公営企業会計へ移行しました。

### ①一般会計当初予算規模の推移

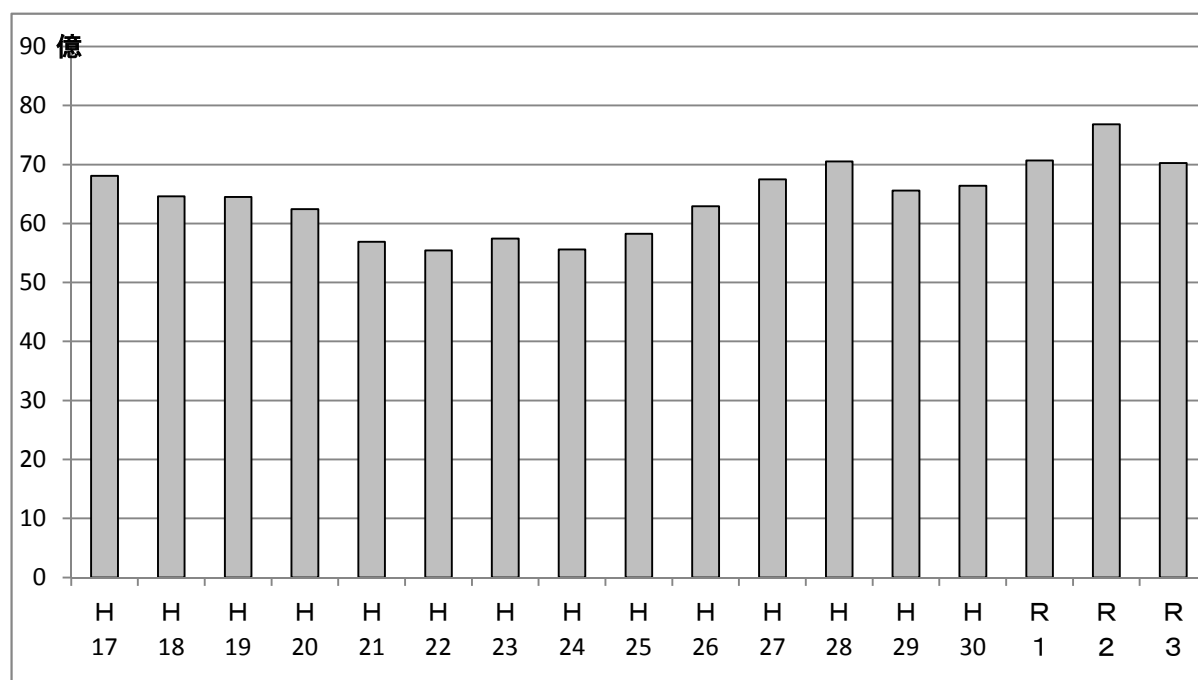

## ②一般会計歳入予算の内訳

町の歳入は、町税等、地方自治体の権利能力に基づいて自主的に収入される「自主財源」と、国や県等の意志決定に基づき歳入される「依存財源」に大別できます。

下のグラフのとおり、本町財政は自主財源に乏しく、国や県からの交付金や補助金、事業資金調達のための借入金等の依存財源の割合が高くなっています。

国県補助事業の積極的な活用や借入金の有効活用を図りながらの財政運営に努めているところです。

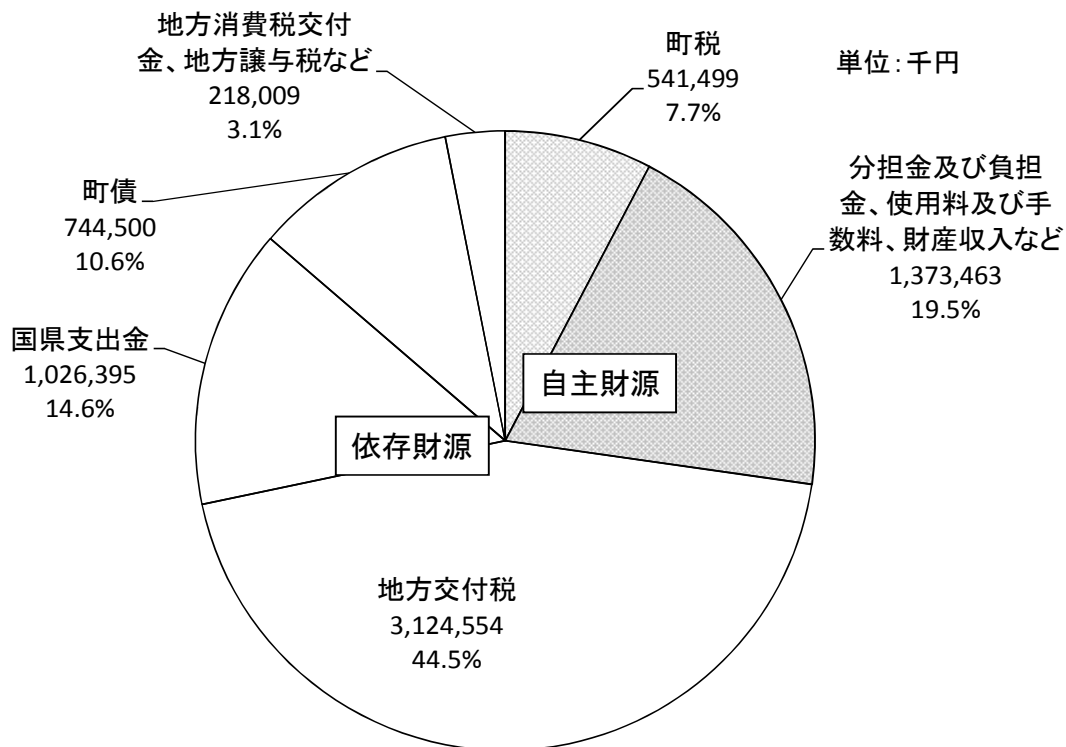

※比率は四捨五入しており、合計は100%にならない場合があります。

町税の内訳は、下表のとおりです。

町税は、貴重な自主財源ですので、公平、公正な課税と適正な収納事務に努めているところです。

| 税目    | 令和3年度予算額 | 令和2年度予算額 | 比較       |
|-------|----------|----------|----------|
| 町民税   | 161,218  | 172,027  | △ 10,809 |
| 固定資産税 | 311,309  | 315,384  | △ 4,075  |
| 軽自動車税 | 29,648   | 29,599   | 49       |
| 町たばこ税 | 39,000   | 39,000   | 0        |
| 入湯税   | 324      | 900      | △ 576    |
| 町税合計  | 541,499  | 556,910  | △ 15,411 |

### ③一般会計歳出予算の内訳

下のグラフは、町の歳出予算を目的別に分類し比率を示したものです。各種社会保障関係の経費である「民生費」の比率が最も高く、次いで、総務費、公債費、衛生費、教育費、農林水産業費、土木費、商工費、消防費、議会費の順になっています。

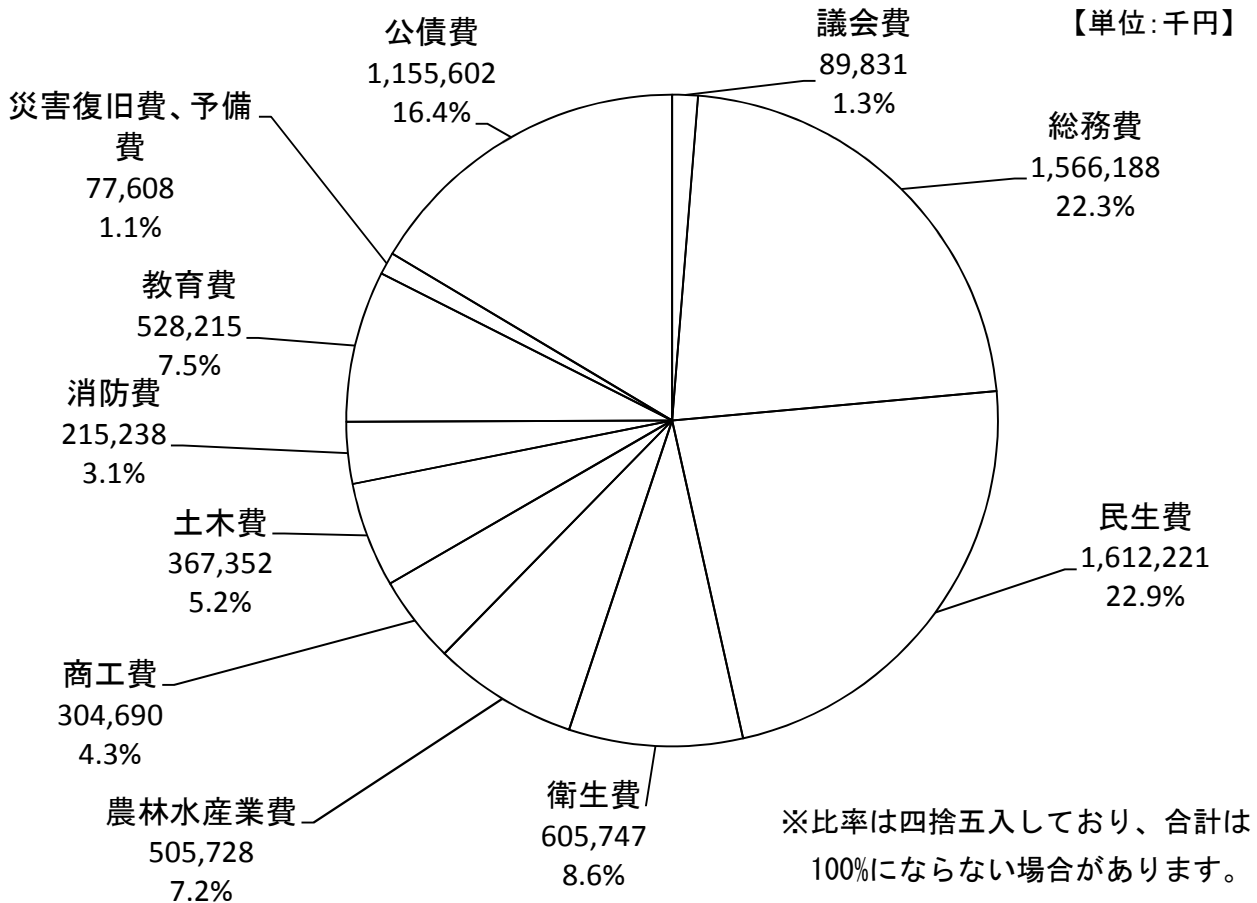

### ④町の借入金残高の状況

本庁舎建設事業の影響で借入金残高が令和2年度末に108億を超える見込みですが、今後は減少する見込みです。

町が借り入れた地方債の中には、その償還費の全額もしくは一部を、国が補填しているものもあります。

単位：千円

| 会計   | 平成29年度末   | 平成30年度末    | 令和元年度末     | 令和2年度末見込   | 令和3年度末見込   |         |
|------|-----------|------------|------------|------------|------------|---------|
| 一般会計 | 9,932,141 | 10,410,163 | 10,575,944 | 10,810,382 | 10,447,534 |         |
| 特別会計 | 診療所       | 114,940    | 115,457    | 104,775    | 96,645     | 83,325  |
|      | 下水道       | 240,489    | 216,279    | 186,294    | 153,887    | 129,559 |

## ⑤基金の状況

町では、事業の円滑な運営や災害復旧、地方債償還等の支出に対応するための財源として基金を保有しています。基金は、一般会計に属するものが19、特別会計に属するものが4つあり、それぞれ目的が定められています。

基金の保有額(見込み)は次のとおりです。

### 一般会計に属する基金

令和3年度当初予算時点基金保有額(見込)

|                   |           |    |
|-------------------|-----------|----|
| ○財政調整基金           | 383,441   | 千円 |
| ○減債基金             | 885,737   | 千円 |
| ○町有施設整備基金         | 1,403,784 | 千円 |
| ○ふるさとおこし基金        | 1,817,020 | 千円 |
| ○合併振興基金           | 1,197,800 | 千円 |
| ○地域振興基金           | 1,510,938 | 千円 |
| ○地域福祉基金           | 324,544   | 千円 |
| ○中山間ふるさと水と土保全基金   | 20,000    | 千円 |
| ○緑茶加工施設整備基金       | 43,139    | 千円 |
| ○佐多岬等観光振興基金       | 86,360    | 千円 |
| ○学校施設整備基金         | 11,190    | 千円 |
| ○産業振興基金           | 100,129   | 千円 |
| ○ネッピー・みさきちゃん奨学金基金 | 168,001   | 千円 |
| ○森林環境譲与税          | 13,749    | 千円 |
| ○社会保障基金           | 100,002   | 千円 |
| ○肉用牛素牛導入資金貸付基金    | 105,000   | 千円 |
| ○青少年等育成基金         | 30,000    | 千円 |
| ○土地開発基金           | 50,000    | 千円 |
| ○奨学資金貸付基金         | 10,000    | 千円 |
| 小計                | 8,260,834 | 千円 |

### 特別会計に属する基金

|                   |         |    |
|-------------------|---------|----|
| ○国民健康保険特別会計基金     | 91,270  | 千円 |
| ○介護保険基金           | 115,349 | 千円 |
| ○国保高額療養資金貸付基金     | 3,300   | 千円 |
| ○介護保険高額サービス資金貸付基金 | 1,000   | 千円 |
| 小計                | 210,919 | 千円 |

基金合計 8,471,753 千円

※簡易水道特別会計基金は公営企業会計へ令和2年度から移行しました。

令和3年度一般会計予算歳出(目的・性質別)

(千円)

|        |         | 議会費       | 総務費       | 民生費     | 衛生費     | 農林水産業費  | 商工費     | 土木費     | 消防費     | 教育費     | 災害復旧費     | 公債費       | 予備費       | 歳出合計      | 構成比     |
|--------|---------|-----------|-----------|---------|---------|---------|---------|---------|---------|---------|-----------|-----------|-----------|-----------|---------|
| 義務的経費  | 人件費     | 78,119    | 464,709   | 92,083  | 95,255  | 139,976 | 92,227  | 54,332  | 14,972  | 226,552 |           |           |           | 1,258,225 | 17.9%   |
|        | 扶助費     |           |           | 749,418 | 1,356   |         |         |         |         | 2,764   |           |           |           | 753,538   | 10.7%   |
|        | 公債費     |           |           |         |         |         |         |         |         |         |           | 1,155,602 |           | 1,155,602 | 16.4%   |
|        | 小計      | 78,119    | 464,709   | 841,501 | 96,611  | 139,976 | 92,227  | 54,332  | 14,972  | 229,316 |           | 1,155,602 |           | 3,167,365 | 45.1%   |
| その他の経費 | 物件費     | 10,669    | 320,471   | 101,630 | 111,780 | 39,328  | 117,890 | 79,642  | 42,993  | 238,320 |           |           |           | 1,062,723 | 15.1%   |
|        | 維持補修費   |           | 14,754    | 110     | 1,680   | 11,570  | 24,100  | 30,350  | 4,100   | 18,226  |           |           |           | 104,890   | 1.5%    |
|        | 補助費等    | 1,043     | 154,725   | 273,192 | 172,139 | 175,361 | 70,473  | 3,847   | 152,565 | 40,955  |           |           |           | 1,044,300 | 14.9%   |
|        | 積立金     |           | 64,153    |         |         | 4,753   |         |         |         | 78      |           |           |           | 68,984    | 1.0%    |
|        | 投資及び出資金 |           |           |         |         |         |         |         |         |         |           |           |           |           |         |
|        | 貸付金     |           |           |         |         |         |         |         |         |         |           |           |           |           |         |
|        | 繰出金     |           |           | 395,788 | 206,785 |         |         |         | 41,606  |         |           |           |           |           | 644,179 |
| 小計     | 11,712  | 554,103   | 770,720   | 492,384 | 231,012 | 212,463 | 155,445 | 199,658 | 297,579 |         |           |           | 2,925,076 | 41.6%     |         |
| 投資的経費  | 普通建設事業費 |           | 547,376   |         | 16,752  | 134,740 |         | 157,575 | 608     | 1,320   |           |           |           | 858,371   | 12.2%   |
|        | (1)補助   |           |           |         | 16,752  | 30,200  |         | 100,600 |         |         |           |           |           | 147,552   | 2.1%    |
|        | (2)単独   |           | 547,376   |         |         | 104,540 |         | 56,975  | 608     | 1,320   |           |           |           | 710,819   | 10.1%   |
|        | (3)負担金  |           |           |         |         |         |         |         |         |         |           |           |           |           |         |
|        | 災害復旧事業費 |           |           |         |         |         |         |         |         |         | 72,608    |           |           | 72,608    | 1.0%    |
|        | (1)補助   |           |           |         |         |         |         |         |         |         | 30,000    |           |           | 30,000    | 0.4%    |
|        | (2)単独   |           |           |         |         |         |         |         |         |         | 42,608    |           |           | 42,608    | 0.6%    |
| 小計     |         | 547,376   |           | 16,752  | 134,740 |         | 157,575 | 608     | 1,320   | 72,608  |           |           | 930,979   | 13.2%     |         |
| 予備費    |         |           |           |         |         |         |         |         |         |         |           |           | 5,000     | 5,000     | 0.1%    |
| 歳出合計   | 89,831  | 1,566,188 | 1,612,221 | 605,747 | 505,728 | 304,690 | 367,352 | 215,238 | 528,215 | 72,608  | 1,155,602 | 5,000     | 7,028,420 |           |         |
| 財源内訳   | 国県支出金   | 16        | 85,625    | 614,344 | 66,348  | 165,923 | 2,199   | 45,197  | 524     | 14,879  | 31,340    |           |           | 1,026,395 | 14.6%   |
|        | 地方債     |           | 387,100   | 51,700  |         | 48,100  |         | 113,800 |         | 7,400   | 16,400    |           |           | 624,500   | 8.9%    |
|        | その他     |           | 341,017   | 90,853  | 4,835   | 42,557  | 36,407  | 17,828  | 1       | 7,273   | 1,000     | 20,947    |           | 562,718   | 8.0%    |
|        | 一般財源    | 89,815    | 752,446   | 855,324 | 534,564 | 249,148 | 266,084 | 190,527 | 214,713 | 498,663 | 23,868    | 1,134,655 | 5,000     | 4,814,807 | 68.5%   |

# 議会事務局

## 議会運営事業

89,831 千円

担当: 議会事務局

予算書28ページ

### 〈概要〉

開かれた議会を目指し、議会報告会の開催や機動的、弾力的な議会運営を進めるため、通年議会の運営を継続します。

議会報告会では、議会活動の報告と併せて、ご意見ご提言などを頂き、議会運営への活用や改善、町施策への提言を進めます。

同時に、町民の皆様の負託に応えるべく、積極的かつ活発な議会、委員会、議員活動を進めます。

### 〈事業内容〉

- 通年議会制度の実施(定例会の会期、4～3月)
- 本会議を6月、9月、12月及び3月に定例的に再開する。ただし、緊急に議案等の審議が必要な場合には、その都度本会議を再開する。(予算、決算、条例制定や改正、契約など政策の議決)
- 議会報告会の開催、議会運営委員会、総務民生常任委員会、教育産業常任委員会、広報広聴常任委員会、特別委員会等の設置、委員会の運営・開催や所管事務調査の実施等

### 【事業費内訳】

|       |           |            |          |
|-------|-----------|------------|----------|
| 報酬    | 35,458 千円 | 交際費        | 120 千円   |
| 給料    | 9,353 千円  | 需用費        | 1,578 千円 |
| 職員手当等 | 18,875 千円 | 役務費        | 160 千円   |
| 共済費   | 14,433 千円 | 委託料        | 2,434 千円 |
| 報償費   | 120 千円    | 使用料及び賃借料   | 1,012 千円 |
| 旅費    | 5,365 千円  | 負担金補助及び交付金 | 923 千円   |

### 【財源】

|      |           |
|------|-----------|
| 県委託金 | 16 千円     |
| 町負担額 | 89,815 千円 |



(新議場での議会風景)



# 監査事務局

## 監査運営事業

担当: 監査事務局

12,360 千円

予算書47ページ

公正で合理的かつ能率的な行財政運営の確保が強く求められる中、住民から信頼される行政の確立に向け、監査委員の果たすべき役割は益々大きくなることから、更なる監査機能の充実強化を図り、独立の機関として常に厳格・公正な立場で監査を実施し、本町の財政健全化を図ります。

### 【事業費内訳】

|            |          |
|------------|----------|
| 報酬         | 1,290 千円 |
| 給料         | 4,265 千円 |
| 職員手当等      | 4,024 千円 |
| 共済費        | 1,522 千円 |
| 旅費         | 710 千円   |
| 需用費        | 466 千円   |
| 使用料及び賃借料   | 7 千円     |
| 負担金補助及び交付金 | 76 千円    |

### 【財源】

|      |           |
|------|-----------|
| 町負担額 | 12,360 千円 |
|------|-----------|



財政援助団体等監査



随時監査(診療所備品監査)

## 総務課

### 地域振興施設整備事業補助金 15,000 千円

担当: 総務係

予算書37ページ

自治会機能を維持し、行政事務の連絡調整、自治会員の共助による健やかな生活のために必要な施設整備を支援します。

公民館、防犯灯、放送施設等の新設、維持補修等に係る経費の一部を助成します。

#### 【事業費内訳】

負担金補助及び交付金 15,000 千円

#### 【財源】

町負担額 15,000 千円  
(うち地方債 9,900 千円)



### 交通安全対策事業 4,735 千円

担当: 消防交通係

予算書37ページ

関係機関と連携し、交通安全運動や街頭キャンペーンなどの交通安全活動を実施することにより、町民の交通安全意識の高揚や交通マナーの向上を図り、交通事故のない安全な町づくりを推進します。また、町内の公衆道路に必要なカーブミラーやガードレールなどの交通安全施設の整備・補修を行います。

#### 【事業費内訳】

報償費 511 千円  
需用費(消耗品費ほか) 3,101 千円  
負担金補助及び交付金 785 千円  
旅費ほか 338 千円

#### 【財源】

雑入 140 千円  
町負担額 4,595 千円



### 消防関連事業 192,567 千円

担当: 消防交通係

予算書83ページ

町民の生命・財産を守るため、定期的な訓練、防火宣伝、年末警戒活動を行うとともに消防資機材の適正な維持管理に努めます。また、1市4町で組織している大隅肝属地区消防組合の運営に係る経費の一部を負担しています。

#### 【事業費内訳】

負担金補助及び交付金 147,608 千円  
報酬 12,200 千円  
旅費 21,293 千円  
消耗品費ほか 11,466 千円

#### 【財源】

国庫補助金 500 千円  
県補助金 24 千円  
手数料 1 千円  
町負担額 192,042 千円



### 電算管理事業 51,826 千円

担当: 電算係

予算書32ページ

本庁・支所及び出先機関等を結ぶ電算ネットワーク及び電算システムの運用を図り、円滑で迅速な住民サービスの提供に努めます。

マイナンバー制度の運用にあたり、ネットワークセキュリティの強化及び利用を図り、住民の情報資産保護を強固なものとするため、万全な体制を構築します。

#### 【事業費内訳】

旅費 20 千円  
需用費 2,003 千円  
役務費 4,731 千円  
委託料 12,935 千円  
使用料及び賃借料 7,751 千円  
負担金補助及び交付金 24,386 千円

#### 【財源】

国庫補助金 3,276 千円  
町負担額 48,550 千円



## 総務課

公共施設等管理計画策定(更新) 3,600 千円  
担当:財産管理係 予算書34ページ

策定後5年経過した「公共施設等総合管理計画」の見直しを行い、財政負担の軽減・平準化につなげるため、公共施設等の管理に関する基本方針を更新します。

### 【事業費内訳】

委託料 3,600 千円

### 【財源】

町負担額 3,600 千円

庁舎建設事業 534,319 千円  
担当:庁舎整備室 予算書38ページ

昨年末から開始されている旧庁舎の解体と、新庁舎の玄関庇部分も令和3年度内に完成予定です。その後に、周辺の外構整備等を計画しています。

### 【事業費内訳】

需用費・役務費等 730 千円  
委託料 7,242 千円  
工事請負費 526,347 千円

### 【財源】

町負担額 534,319 千円  
(うち地方債 366,200千円)  
(うち町有施設整備基金 166,000千円)



# 選挙管理委員会

## 南大隅町長・町議会議員選挙

21,485 千円

担当: 選挙管理委員会事務局

予算書45ページ

令和3年4月23日の任期満了に伴う南大隅町長及び南大隅町議会議員選挙を執行します。  
立候補受付、期日前投票、投開票などにおいて、厳正かつ公平適正な管理執行、遺漏のないよう万全の措置を講じます。

- ・投票日 令和3年4月18日(日曜日)
- ・告示日 令和3年4月13日(火曜日)
- ・期日前投票期日 令和3年4月14日(水)から17日(土)
- ・投票所 町内27ヶ所(予定)

### 【事業費内訳】

|                   |           |
|-------------------|-----------|
| 報酬(委員会・審議会等委員報酬)  | 1,500 千円  |
| 職員手当等             | 4,112 千円  |
| 報償費               | 25 千円     |
| 旅費                | 119 千円    |
| 需用費(消耗品等)         | 1,131 千円  |
| 役務費(通信運搬費等)       | 718 千円    |
| 委託料(ポスター看板管理・撤去)  | 1,109 千円  |
| 使用料及び賃借料(投票所借上げ等) | 1,714 千円  |
| 負担金補助及び交付金        | 11,057 千円 |



### 【財源】

一般財源 21,485 千円

## 第48回衆議院議員総選挙

10,076 千円

担当: 選挙管理委員会事務局

予算書46ページ

令和3年10月21日の任期満了に伴う衆議院議員総選挙を執行します。  
期日前投票、投開票などにおいて、厳正かつ公平適正な管理執行、遺漏のないよう万全の措置を講じます。

- ・投票日 未定
- ・告示日 未定
- ・期日前投票期日 未定
- ・投票所 町内27ヶ所(予定)

### 【事業費内訳】

|                   |          |
|-------------------|----------|
| 報酬(委員会・審議会等委員報酬)  | 2,047 千円 |
| 職員手当等             | 4,386 千円 |
| 報償費               | 25 千円    |
| 旅費                | 120 千円   |
| 需用費(消耗品等)         | 1,663 千円 |
| 役務費(通信運搬費等)       | 615 千円   |
| 委託料(ポスター看板管理・撤去)  | 840 千円   |
| 使用料及び賃借料(投票所借上げ等) | 380 千円   |



### 【財源】

県委託金 10,076 千円



## 佐多支所

### 佐多支所維持管理事業

担当: 総務民生グループ

8,750 千円

予算書30ページ

窓口業務を迅速,的確に行い住民サービスに努めます。  
また、佐多地区の町有施設等の除草清掃を定期的に行い環境の整備に努めます。

#### 【事業費内訳】

|     |          |
|-----|----------|
| 需用費 | 4,186 千円 |
| 役務費 | 1,146 千円 |
| 委託料 | 3,327 千円 |
| 公課費 | 91 千円    |



(支所窓口)

#### 【財源】

|      |          |
|------|----------|
| 町負担額 | 8,749 千円 |
| その他  | 1 千円     |



(町施設清掃作業)

### 歯科診療所事業

担当: 総務民生グループ

3,245 千円

予算書60ページ

地域の身近な歯科診療所として住民の方々が利用しています。今後も、早期治療により、地域住民の口腔の健康増進を図ります。

#### 【事業費内訳】

|          |          |
|----------|----------|
| 需用費      | 300 千円   |
| 役務費      | 41 千円    |
| 委託料      | 2,630 千円 |
| 使用料及び賃借料 | 274 千円   |



(歯科診療風景)

#### 【財源】

|      |          |
|------|----------|
| 町負担額 | 2,885 千円 |
| その他  | 360 千円   |

## 企画課

### 地域おこし協力隊募集事業 3,983 千円

担当: 政策統計係 予算書35ページ

3大都市圏及びその他の都市地域等から「地域おこし協力隊」として、南大隅町の地域おこし等を支援できる人材を募集します。

また、「おためし地域おこし協力隊」として、地域協力活動を体験し、受入地域とのマッチングを図ります。

#### 【事業費内訳】

|            |          |
|------------|----------|
| 旅費         | 190 千円   |
| 広告料        | 1,600 千円 |
| 委託料        | 973 千円   |
| 使用料及び賃借料   | 220 千円   |
| 負担金補助及び交付金 | 1,000 千円 |

#### 【財源】

町負担額 3,983 千円



### 日置市姉妹都市盟約事業 361 千円

担当: 政策統計係 予算書35ページ

平成19年度に継承調印した日置市との姉妹都市盟約において、3年毎に両市町を往来する交流を実施しています。令和3年度は、南大隅町にて開催し、交流を図ります。

#### 【事業費内訳】

|           |        |
|-----------|--------|
| 報償費(謝金)   | 58 千円  |
| 報償費(記念品)  | 63 千円  |
| 需用費(消耗品費) | 30 千円  |
| 需用費(食糧費)  | 210 千円 |

#### 【財源】

町負担額 361 千円



### 乗合タクシー事業 1,380 千円

担当: 政策統計係 予算書36ページ

コミュニティバスを補完し、地域住民が利用しやすい交通手段として、城内・滑川地区から町中心部まで、乗合タクシーを運行し、買い物や通院等、地域住民の利便性の向上を図ります。

#### 【事業費内訳】

負担金補助及び交付金 1,380 千円

#### 【財源】

町負担額 1,380 千円



### 企画提案型まちづくり助成事業 1,500 千円

担当: 政策統計係 予算書36ページ

観光物産振興や、地域づくり等を、行政主導ではなく主体的に活動・事業実施をする組織・団体が企画する各種事業に助成し、組織の自主的かつ持続的な取り組みを支援することで、地域コミュニティの育成や、事業化支援を図ります。

#### 【事業費内訳】

負担金補助及び交付金 1,500 千円

#### 【財源】

町負担額 1,500 千円  
(うち、ふるさとおこし基金1,500千円)



## 企画課

**スクールバス(佐多地区)一般混乗事業 4,019 千円**  
**担当: 政策統計係 予算書35ページ**

佐多地区のスクールバスを一般住民が利用できる混乗運行とし、地域住民の利便性の向上を図ります。大泊方面、竹之浦・郡方面、辺塚・大中尾方面の3便を運行します。

[一般混乗便]

月曜日から金曜日 登校便、最終下校便  
 火・木曜日 15時の下校便

**【事業費内訳】**

委託料 4,019 千円

**【財源】**

町負担額 4,019 千円



**コミュニティバス運行事業 12,305 千円**  
**担当: 政策統計係 予算書35ページ**

根占地区は城内・滑川地区のコミュニティバスを、佐多地区はスクールバスの空き時間を活用したコミュニティバスを、いずれもフリー乗降で運行し、交通空白地帯の解消を図ります。

また、佐多地区からネッビー館まで温泉送迎バスを運行し、健康増進を図ります。

**【事業費内訳】**

報償費(謝金) 72 千円  
 旅費(費用弁償) 22 千円  
 需用費(修繕料) 100 千円  
 委託料(根占) 3,614 千円  
 委託料(佐多) 8,497 千円

**【財源】**

町負担額 12,305 千円



**廃止路線代替バス事業 20,262 千円**  
**担当: 政策統計係 予算書35ページ**

平成18年11月に域内の路線バスが大幅に廃止されたことから、県の地方公共交通特別対策事業を活用し、町内及び鹿屋・垂水方面に廃止路線代替バス8系統を運行し、生活公共交通の確保を図ります。

**【事業費内訳】**

委託料 22 千円  
 使用料及び賃借料(建物借上料) 240 千円  
 負担金補助及び交付金 20,000 千円

**【財源】**

町負担額 15,262 千円  
 県補助金 5,000 千円



**企業誘致事業 273 千円**  
**担当: 政策統計係 予算書35ページ**

佐多岬、雄川の滝の観光客増による町の認知度アップを活用して、民間投資によるサテライトオフィスなどの企業誘致に取り組みます。

**【事業費内訳】**

旅費 20 千円  
 需用費(消耗品費) 10 千円  
 委託料 110 千円  
 負担金補助及び交付金 133 千円

**【財源】**

町負担額 273 千円



## 企画課

**山川・根占フェリー運航推進事業 11,000 千円**

担当: 政策統計係 予算書36ページ

(株)なんきゅうドック、鹿児島県、指宿市及び南大隅町と締結した「山川・根占航路の安定的運航の確保に係る協定」に基づき、町としての役割を果たし、且つ4者連携により安定的な運航確保を図ります。

**【事業費内訳】**

負担金補助及び交付金 11,000 千円  
(協議会負担金)

**【財源】**

町負担額 11,000 千円  
(うち、地方債 11,000千円)



フェリーなんきゅう

**結婚祝金事業 1,000 千円**

担当: 政策統計係 予算書37ページ

本町における婚姻者に対し、結婚祝金を交付することにより、未婚者の婚姻を奨励し、本町への定住と地域の活性化及び振興を図ります。

**【事業費内訳】**

扶助費 1,000 千円  
(100千円×10組)

**【財源】**

町負担額 1,000 千円



**令和3年経済センサス-活動調査事業 727 千円**

担当: 政策統計係 予算書47ページ

令和3年6月1日を調査期日とし、本町における農林漁家等を除くすべての事業所及び企業を対象にした、5年に1回行われる統計調査です。

売上金額や費用などの経理項目を同一時点で網羅的に把握し、事業所・企業の経済活動を全国的、地域別に明らかにするとともに、事業所及び企業を対象とした各種統計調査の母集団を得ることを目的としています。

**【事業費内訳】**

報酬 469 千円  
職員手当等 71 千円  
旅費 24 千円  
需用費(消耗品費) 11 千円  
役務費(通信運搬費) 64 千円  
使用料及び賃借料 88 千円

**【財源】**

県委託金 724 千円  
町負担額 3 千円  
(その他、令和3年度統計調査)  
県人口移動調査  
学校基本調査  
経済センサス調査区管理

**東京農大受入協議会運営補助 292 千円**

担当: 地方創生係 予算書38ページ

包括連携協定を締結している東京農業大学生の研修受け入れを行い、都市部学生との交流や農産物の地域ブランドなど学生の研修成果の活用を行います。

**【事業費内訳】**

負担金補助及び交付金 292 千円

**【財源】**

町負担額 292 千円





# 企画課

**労働力需給体制構築事業  
(ブロンズ就業支援協議会補助)** **9,415 千円**  
担当: 地方創生係 予算書38ページ

臨時的かつ短期的な就業を希望する60才未満の町民の就業等の機会を確保し、活力ある地域社会づくりのため、会員登録を進めるとともに移住相談会への参加等移住支援にも取り組みます。

**【事業費内訳】**  
負担金補助及び交付金 9,415 千円

**【財源】**  
町負担額 9,415 千円  
(うち、ふるさとおこし基金) 9,415 千円



(情報掲載のみ対応)

**移住・定住促進事業家賃補助金** **500 千円**  
担当: 地方創生係 予算書37ページ

本町の人口増加及び定住促進を図るため、移住者を対象に家賃の一部を補助し負担軽減を図ります。今回は、令和2年度で1年間の支給決定している移住者への補助額を計上いたします。

**【事業費内訳】**  
負担金補助及び交付金 500 千円

**【財源】**  
町負担額 500 千円



**移住・就業支援事業** **1,632 千円**  
担当: 地方創生係 予算書38ページ

東京圏への過度な一極集中の是正及び地域の中小企業等における人材不足の解消を目的として、東京圏から南大隅町へ移住し就業する等、一定の要件を満たした方に対して支援金を給付します。

**【事業費内訳】**  
需用費(消耗品費) 32 千円  
負担金補助及び交付金 1,600 千円

**【財源】**  
県補助金 1,216 千円  
町負担額 416 千円



**移住体験ツアー事業** **449 千円**  
担当: 地方創生係 予算書34ページ

本町への移住を促進するため、町内宿泊施設・お試し住宅を活用する移住体験ツアーを実施します。希望されるプログラムを体験していただき、町民との交流により、町の魅力に触れる機会を提供し、移住を検討されている方の不安を解消できるよう取り組みます。

**【事業費内訳】**  
職員手当等 20 千円  
報償費(謝金) 90 千円  
需用費(消耗品費) 50 千円  
需用費(印刷製本費) 100 千円  
需用費(食糧費) 9 千円  
役務費(その他保険料) 30 千円  
負担金補助及び交付金 150 千円

**【財源】**  
町負担額 449 千円



# 企画課

## ふるさと納税推進事業

担当: ふるさと交流係

110,500 千円

予算書34ページ

ふるさと納税制度を通じて返礼品(特産品)を提供することで、地場産品の消費拡大やPRを行いつつ、財源の確保に努めます。

現在、ふるさと納税の主なポータルサイトとなっている「ふるさとチョイス」及び「楽天ふるさと納税」に加え、第3のポータルサイトとして新たに「さとふる」を開設します。

### 【事業費内訳】

|          |            |
|----------|------------|
| 職員手当等    | 150 千円     |
| 報償費      | 33,100 千円  |
| 旅費       | 423 千円     |
| 需用費      | 342 千円     |
| 役務費      | 28,650 千円  |
| 使用料及び賃借料 | 130 千円     |
| 基金積立金    | 47,705 千円  |
| 計        | 110,500 千円 |

### 【財源】

|            |            |
|------------|------------|
| ふるさと納税寄附金  | 110,000 千円 |
| ポイント未使用返還金 | 500 千円     |
| 計          | 110,500 千円 |



ふるさとチョイス



楽天ふるさと納税



さとふる

## 企画課

### 広報事業

**3,967 千円**

担当: IT推進室 広報IT推進係

予算書32ページ

毎月1回「広報南大隅」を発行し、各種行政情報や行事、話題などの周知を図ります。ホームページやSNS等のITツールを活用し新しい広報に努めながら、多言語対応や、読みやすさに配慮したUD(ユニバーサルデザイン)広報に取り組みます。

#### 【事業費内訳】

|                     |          |
|---------------------|----------|
| 報償費(謝金、記念品)         | 36 千円    |
| 旅費(ふるさとCM)          | 50 千円    |
| 需用費(広報印刷、消耗品、食糧費)   | 3,041 千円 |
| 役務費(広報送料)           | 90 千円    |
| 使用料及び賃借料(広報ソフト等使用料) | 650 千円   |
| 備品購入費               | 100 千円   |



#### 【財源】

|            |          |
|------------|----------|
| 雑入(広報掲載料等) | 346 千円   |
| 県委託金       | 89 千円    |
| 町負担額       | 3,532 千円 |



UD  
FONT

ホームページ、LINE、Twitter  
多言語などに配慮した情報サービス

ユニバーサル  
デザインフォント

### IT推進事業

**2,958 千円**

担当: IT推進室 広報IT推進係

予算書35ページ

IT(ICT/IoT/AI)を活用したまちづくりのため光ファイバ未整備集落内への整備を進めます。「共創」により民間事業者等との先進的な連携強化を図り、各分野におけるIT化によりICTが町民の生活のあらゆる面で、より良い方向に変化させるDX(デジタルトランスフォーメーション)社会システムや制度等の基盤づくりを推進します。「持ち運びできる役場の相談窓口」を目指しITサービスを活用した情報共有や、行政手続きのデジタル化を推進します。

#### 【事業費内訳】

|                   |          |
|-------------------|----------|
| 報償費(講師謝金)         | 100 千円   |
| 旅費(IT推進協議、セミナー参加) | 200 千円   |
| 需用費(広報印刷、消耗品、食糧費) | 94 千円    |
| 委託料(SNS保守委託、研修委託) | 1,239 千円 |
| 使用料及び賃借料(システム使用料) | 1,325 千円 |



デジタル行政サービス

#### 【財源】

|      |          |
|------|----------|
| 町負担額 | 2,958 千円 |
|------|----------|

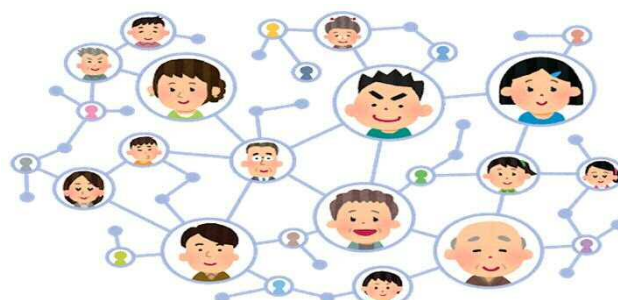

インターネット環境整備で新しいデジタル社会へ

## 企画課

### 地域おこし協力隊事業

5,575 千円

担当: 地方創生係

予算書34ページ

町外からの移住者としての視点を活かして、町ブロンズ就業支援協議会と連携し、移住定住施策に係る「空き家の利活用」と「移住定住相談」に取り組むために「空き家・空き地バンクの運営管理」、「移住希望者への現地案内」、「空き家・空き店舗の利活用」等の取組みを実施します。

#### 【事業費内訳】

|             |       |    |
|-------------|-------|----|
| ・報酬         | 2,174 | 千円 |
| ・職員手当等      | 301   | 千円 |
| ・共済費        | 408   | 千円 |
| ・旅費         | 534   | 千円 |
| ・需用費        | 437   | 千円 |
| ・役務費        | 26    | 千円 |
| ・使用料及び賃借料   | 1,253 | 千円 |
| ・備品購入費      | 200   | 千円 |
| ・負担金補助及び交付金 | 242   | 千円 |



#### 【財源】

|       |       |    |
|-------|-------|----|
| ・町負担額 | 5,575 | 千円 |
|-------|-------|----|





## 商工観光課

### 商工業振興補助事業 11,655 千円

担当：農商工連携係 予算書74ページ

南大隅町商工会が行う地域商工業活性化事業、経営改善普及事業等に対して助成を行います。また、令和3年度は町商工会館屋上防水工事に対しても補助を行い、町内商工業の活性化を図ります。

#### 【事業費内訳】

負担金補助及び交付金 11,655 千円  
(補助金)

#### 【財源】

町負担額 11,655 千円



### 商工業振興資金利子補給事業 1,000 千円

担当：農商工連携係 予算書74ページ

南大隅町商工会の金融斡旋に基づく制度資金の借入者に対し、融資を受けた金額の1.5%(運転資金)、2%(設備資金)を上限とする利子補給補助金を交付することで、町内商工業者の経営安定と商工業の育成及び振興を図ります。

#### 【事業費内訳】

負担金補助及び交付金 1,000 千円  
(補助金)

#### 【財源】

町負担額 1,000 千円



### 消費者行政活性化事業 650 千円

担当：農商工連携係 予算書73ページ

悪質商法等による消費者被害を未然に防ぐために、教育啓発用のカレンダーを作成し町内全世帯に配布します。

#### 【事業費内訳】

需用費 650 千円  
(啓発用カレンダー・パンフ作成費)

#### 【財源】

県補助金 650 千円



### ドラゴンボートフェスティバル事業 4,210 千円

担当：農商工連携係 予算書74ページ

南大隅町の一大会事であるドラゴンボートフェスティバルを円滑に実施するため、運営補助を行います。大会の充実と同時に集客を図り、本町の特産品の販売及びPRを行える場所を提供し、地元農林水産業及び商工業の活性化を図ります。

#### 【事業費内訳】

負担金補助及び交付金 4,210 千円

大会運営費補助 2,800  
ステージ設営費 130  
ウェブサイト作成費 180  
ドラゴン艇修理 100  
広告 1,000

#### 【財源】

町負担額 4,210 千円  
(うち、ふるさとおこし基金 4,210千円)



## 商工観光課

### 夏祭り事業

2,300 千円

担当：農商工連携係

予算書74ページ

夏の風物詩である花火と御神輿の開催により、町民が誰でも参加観覧できる催し物として交流の輪を広げ、ふるさと意識の高揚を図ります。

#### 【事業費内訳】

負担金補助及び交付金 2,300 千円  
(補助金)

#### 【財源】

町負担額 2,300 千円



商工業者スタートアップ創業支援事業 1,740 千円

担当：農商工連携係

予算書74ページ

少子高齢化・過疎化により、商工業者が減少している中、観光・産業振興を促進する為、商工業の起業・継承者に1年限定の生活基盤支援を実施することで、商工業振興を図ります。

- ・事業継承者 月額(単身20千円、世帯40千円)
- ・新規起業家 月額(単身30千円、世帯50千円)

#### 【事業費内訳】

負担金補助及び交付金 1,740 千円  
(補助金)

#### 【財源】

町負担額 1,740 千円



### 特産品販路拡大支援事業

400 千円

担当：農商工連携係

予算書74ページ

本町の特産品・加工品等の販路拡大を促進することで、産業活性化と収益・雇用確保に繋がります。

事業者が、県内外の商談会等(見本市)へ出展する経費(感染症予防経費含む)を一部助成支援することで、産業振興を図ります。

#### 【事業費内訳】

負担金補助及び交付金 400 千円

#### 【財源】

町負担額 400 千円



### プレミアム商品券発行事業

18,567 千円

担当：農商工連携係

予算書74ページ

新型コロナウイルス感染症の影響により低迷した地域経済の活性化及び生活支援を図るために、プレミアム商品券を発行し、個人消費を喚起し、地元消費の拡大と地域経済の活性化を図ります。

#### 【事業費内訳】

負担金補助及び交付金 18,567 千円  
(補助金)

#### 【財源】

町負担額 18,567 千円



## 商工観光課

**南大隅町旅行商品造成支援事業 1,450 千円**  
 担当: 観光推進係 予算書74ページ

本町への送客を目的とし、旅行エージェン트가造成する旅行商品のうち、本町の観光PR効果及び集客力が高いものに奨励金を支給することで観光客の誘致促進を図ります。また、コロナの影響を踏まえ、修学旅行を県内で周遊させる動きがあることから、修学旅行に特化した支援も追加します。

**【事業費内訳】**  
 報償費(謝金) 1,450 千円

**【財源】**  
 町負担額 1,450 千円



**ツーリズム推進協議会事業 1,599 千円**  
 担当: 観光推進係 予算書76ページ

本町における地域資源を生かした体験型余暇活動の推進を目的とし、平成25年度から体験型修学旅行の受入を開始しました。令和3年度は観光協会とも連携し教育旅行や民泊事業などの受入体制の構築に取り組みます。

**【事業費内訳】**  
 負担金補助及び交付金 1,599 千円

**【財源】**  
 町負担額 1,599 千円



**合宿等誘致推進補助金 1,000 千円**  
 担当: 観光推進係 予算書76ページ

本町における交流人口拡大及び地域活性化に資することを目的として、文化・スポーツ合宿を誘致するため、町外からの合宿団体に対して助成を行います。  
**【宿泊補助】**1人1泊1,000円、1団体あたり上限200千円  
**【交通費補助】**実費の2/3、1団体あたり上限100千円  
**【体験型活動補助】**実費、1人あたり上限1,000円

**【事業費内訳】**  
 負担金補助及び交付金 1,000 千円

**【財源】**  
 町負担額 1,000 千円



**南大隅町観光協会運営補助事業 20,263 千円**  
 担当: 観光推進係 予算書76ページ

観光地域づくりの推進母体となる観光協会は、本年3月に一般社団法人として新たなスタートを迎えました。町の観光振興に寄与するため、マーケティングやプロモーションの実施、町内観光で消費される商品造成の計画的な展開や、観光協会自立に向けたスタッフの知識や経験値を高める取組に対して補助します。

**【事業費内訳】**  
 負担金補助及び交付金 20,263 千円

**【財源】**  
 町負担額 20,263 千円  
 (うち佐多岬等観光振興基金20,000千円)

**【事業概要】**

|           |           |
|-----------|-----------|
| 運営費補助事業   | 21,463 千円 |
| マーケティング事業 | 1,000 千円  |
| プロモーション事業 | 1,000 千円  |
| コンテンツ造成事業 | 300 千円    |
| 計         | 23,763 千円 |
| ※ 協会収入充当  | 3,500 千円  |

## 商工観光課

**さたでい号ドック事業** 6,000 千円  
担当: 観光推進係 予算書76ページ

さたでい号は平成3年竣工以来29年が経過し、前回ドック入りしてから6年経過しています。通常の維持補修では対応できない箇所点検修繕を実施し、乗客や乗組員の安全確保及び船体の長寿命化を図ります。

**【事業費内訳】**  
修繕料 6,000 千円

**【財源】**  
町負担額 6,000 千円



**佐多岬公園管理事業** 14,667 千円  
担当: 観光推進係 予算書76ページ

佐多岬公園内の維持管理を適正に行うため5人の管理人を配置し、来訪者へ快適な環境サービスを提供します。

**【事業費内訳】**  
報酬 9,970 千円  
職員手当等 2,077 千円  
共済費 2,051 千円  
旅費 569 千円

**【財源】**  
町負担額 14,667 千円





## 税務課

### 固定資産土地評価委託業務

**8,045 千円**

担当: 課税評価係

予算書41ページ

適正で公平な固定資産税の課税を行うため、令和6年度の評価替えに向けて、不動産鑑定士に業務委託することで適正な評価をするものです。

業務内容は、路線価地区全域の路線価の決定、その他の宅地評価法地区の宅地及び宅地並み雑種地の評価の決定を行います。

#### 【事業費内訳】

委託料 8,045 千円

|   |    |       |              |
|---|----|-------|--------------|
| ( | 参考 | 令和3年度 | 8,045,000 円  |
|   |    | 令和4年度 | 8,050,000 円  |
|   |    | 令和5年度 | 8,050,000 円  |
|   |    | 合計額   | 24,145,000 円 |

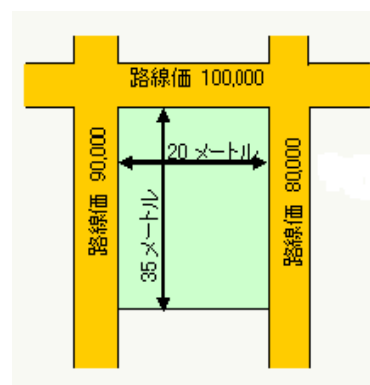

#### 【財源】

町負担額 8,045 千円

### 地籍調査事業

**76,810 千円**

担当: 地籍調査係

予算書42ページ

地籍調査を実施することで、昔の字絵図から、土地の実態を把握できる正確な「地籍図」と「地籍簿」が作成されます。

土地の境界・面積・形状などがデータ化されることで、正確な面積と境界の確定、住民間や官民間の土地にかかるトラブルの防止、計画的な街づくりの推進、不公平課税の是正、災害等の復旧、公共事業が円滑に進められます。

#### 【事業内容】

令和3年度調査地区

○根占川北の一部(花之木・北川内・小川内地区)

133ha

○根占辺田の一部(下園・大川地区)

6ha

計139ha

#### 【事業費内訳】

職員手当等 113 千円

役務費 765 千円

委託料 72,720 千円

需用費等 3,212 千円

#### 【財源】

県補助金 55,491 千円

町負担額 21,319 千円



## 介護福祉課

### 町社会福祉協議会運営補助

**48,262 千円**

担当: 福祉係

予算書49ページ

社会福祉協議会は、高齢者や障害者等の在宅生活を支援するため、病院送迎や金銭管理、老人クラブやサロン活動への支援、また、社会福祉大会や地域支え合い生活支援事業など、様々な福祉サービス事業を実施しています。さらに、地域が抱えている福祉課題を地域で協力して解決し、個人が尊厳をもって住み慣れた地域で暮らせるようにお互いに支え合う自治組織として「地区社協」の設置にも取り組んでいます。本町の地域福祉推進をより一層進めるために社会福祉協議会へ運営補助を行います。

#### 【事業費内訳】

|       |           |
|-------|-----------|
| 補助金   | 48,262 千円 |
| （人件費） | 42,668 千円 |
| （事業費） | 5,594 千円  |



地区社協設置検討会

#### 【財源】

|      |           |
|------|-----------|
| 町負担額 | 48,262 千円 |
|------|-----------|



泣たい・笑たい・ふれあいの会

### 多世代交流・多機能型支援事業 2,500 千円

担当: 福祉係

予算書49ページ

社会福祉法人が中心となり、NPOやボランティア団体等が連携・協力して、子供から高齢者まで誰もが気軽に集える、多世代・多機能型の福祉拠点施設を運営し、地域コミュニティ形成を図ることを目的とします。

#### 【事業費内訳】

|            |          |
|------------|----------|
| 負担金補助及び交付金 | 2,500 千円 |
|------------|----------|

#### 【財源】

|               |           |
|---------------|-----------|
| 町負担額          | 2,500 千円  |
| （うち ふるさとおこし基金 | 2,500 千円） |



### ひとり親家庭医療費助成事業 2,760 千円

担当: 福祉係

予算書50ページ

母子・父子家庭等の生活安定と、健康の保持増進を図るために、対象保護者と子どもの医療費の自己負担分を助成します。

#### 【事業費内訳】

|     |          |
|-----|----------|
| 扶助費 | 2,760 千円 |
|-----|----------|

#### 【財源】

|      |          |
|------|----------|
| 県補助金 | 1,380 千円 |
| 町負担額 | 1,380 千円 |



## 介護福祉課

### 自立支援給付事業

270,384 千円

担当: 福祉係

予算書51ページ

障害者が安心して暮らすためのサービスを提供します。事業内容は自立支援給付(介護給付・訓練等給付)と児童通所給付です。

〈介護給付〉

障害者への食事や入浴等の支援を行うことで、日常生活能力の維持向上等と介護者の負担軽減を図ります。居宅介護や施設入所支援等があります。

〈訓練等給付〉

日常生活に必要な訓練や就労のための訓練等を行い、自立に向けた支援を行います。就労移行支援、生活訓練等があります。

〈児童通所給付〉

子どもの発育・発達及び自立・社会参加への支援、その家族に対する支援を行います。

#### 【事業費内訳】

|        |          |            |
|--------|----------|------------|
| 扶助費    | 270,384円 |            |
| 自立支援給付 |          | 266,400 千円 |
| 児童通所給付 |          | 3,984 千円   |

#### 【財源】

|                       |            |
|-----------------------|------------|
| 国庫負担金                 | 135,192 千円 |
| 県負担金                  | 67,596 千円  |
| 町負担額                  | 67,596 千円  |
| (うち社会保障財源交付金60,000千円) |            |



### 自立支援医療事業

10,684 千円

担当: 福祉係

予算書51ページ

心身の障害を軽減するための医療について、医療費の自己負担を軽減します。

〈更生医療〉

身体障害者手帳の交付を受けた者(18歳以上)で、その障害を除去・軽減する手術等により確実に効果が期待できるもの

〈育成医療〉

身体に障害のある児童又は医療を行わないと将来において障害を残すと認められる児童であって、確実な治療の効果を期待できるもの(18歳未満)

〈療養介護医療〉

医療と介護を常時に必要とする方で、医療機関での機能訓練、療養上の管理、看護、医学的管理の下における療養介護のうち医療に係るもの

#### 【事業費内訳】

|        |          |          |
|--------|----------|----------|
| 扶助費    | 10,684千円 |          |
| 更生医療   |          | 7,678 千円 |
| 育成医療   |          | 1,134 千円 |
| 療養介護医療 |          | 1,872 千円 |

#### 【財源】

|       |          |
|-------|----------|
| 国庫負担金 | 5,342 千円 |
| 県負担金  | 2,671 千円 |
| 町負担額  | 2,671 千円 |

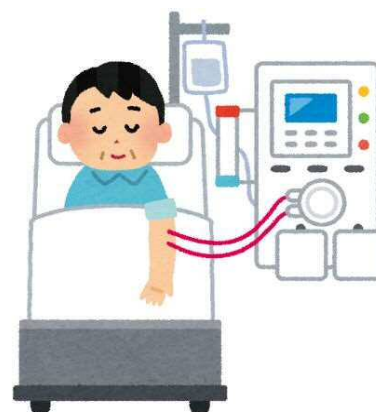

## 介護福祉課

**重度心身障害者医療費助成事業 30,025 千円**

担当: 福祉係

予算書50ページ

重度心身障害者と認定された方の健康保持と経済的負担の軽減を図るため、障害者福祉の向上を目的として医療費を助成します。

**【事業費内訳】**

需用費(印刷製本費) 25 千円  
 扶助費 30,000 千円

**【財源】**

県補助金 15,000 千円  
 町負担額 15,025 千円  
 (うち社会保障財源交付金10,000千円)



**地域生活支援事業 5,682 千円**

担当: 福祉係

5,682 千円

予算書51ページ

障害者及び障害児が、自立した日常生活や社会生活を営むことができるよう、地域の地理的条件や社会資源の状況に応じて事業を実施します。

**【事業費内訳】**

負担金補助及び交付金  
 相談支援事業 2,256 千円  
 扶助費  
 日常生活用具給付 2,400 千円  
 移動支援ほか 1,026 千円

**【財源】**

国庫補助金 919 千円  
 県補助金 476 千円  
 町負担額 4,287 千円



**補装具給付修理事業**

担当: 福祉係

**1,500 千円**

予算書51ページ

障害のある部位を補うことで身体機能を回復させるために用具の交付・修理を行います。義肢、装具、車いす、補聴器等の種類があります。

**【事業費内訳】**

扶助費 1,500 千円

**【財源】**

国庫補助金 750 千円  
 県補助金 375 千円  
 町負担額 375 千円





## 介護福祉課

**レスパイト支援研修事業** 500 千円  
 担当: 福祉係 予算書52ページ

高齢者等を在宅でケアしている介護者に対し、介護研修等の実施や、一時的にケアを代替し、在宅介護の向上と、介護者の元気が回復できるよう推進します。

【事業費内訳】  
 委託料 500 千円

【財源】  
 町負担額 500 千円



**敬老金贈呈事業** 9,868 千円  
 担当: 福祉係 予算書52ページ

長年、社会に貢献してこられた高齢者を敬愛し、長寿を祝うため、敬老の日に敬老金を贈呈します。また、100歳到着者の方にも誕生日月に、祝金を贈呈します。

【事業費内訳】  
 扶助費 9,868 千円

【財源】  
 町負担額 9,868 千円



令和元年度敬老金贈呈の様子

**シルバー人材センター運営事業** 13,750 千円  
 担当: 福祉係 予算書52ページ

意欲と能力のある高齢者に臨時的・短期的に、地域の中で日常生活に密着した仕事を提供し、高齢者の就業機会の拡大を図り、仕事を通じて生きがいを見つけ、地域社会の活性化に貢献する事を目的とします。

【事業費内訳】  
 負担金補助及び交付金 (補助金) 13,750 千円

【財源】  
 町負担額 13,750 千円



**高齢者福祉支援事業** 1,000 千円  
 担当: 福祉係 予算書52ページ

要介護者・要支援者または身体機能の低下が認められる特定高齢者の住宅改修について、助成を行います。要介護者・要支援者は介護保険事業による住宅改修給付費で不足した費用を、特定高齢者については、手すり、段差解消、スロープ設置の費用を助成します。

【事業費内訳】  
 扶助費 1,000 千円

【財源】  
 町負担額 1,000 千円



## 介護福祉課

**生きがい対応型デイサービス事業 6,480 千円**  
 担当: 福祉係 予算書52ページ

要介護認定において自立と認定された高齢者や、独居高齢者等で家に閉じこもりがちな方に対して、通所で各種サービスを提供し、社会的孤立感の解消、在宅での自立生活の助長及び要介護状態への予防を図ります。

**【事業費内訳】**  
 委託料 6,480 千円

**【財源】**  
 町負担額 5,616 千円  
 分担金及び負担金 864 千円



**食の自立支援事業 26,878 千円**  
 担当: 福祉係 予算書52ページ

身体的な衰えや認知症等で食事が作れなくなった高齢者や、疾病等により食事管理が必要な高齢者等に対し、カロリー計算された食事を提供することで、在宅での生活を支援します。また、配食を提供することにより高齢者等の安否確認を行います。

**【事業費内訳】**  
 委託料 26,878 千円

**【財源】**  
 町負担額 26,878 千円  
 (うち、地方債 26,400 千円)



**寝たきり高齢者等紙おむつ助成事業 8,280 千円**  
 担当: 福祉係 予算書53ページ

寝たきりもしくは認知症等のため、常時紙おむつが必要な高齢者等に対して、紙おむつ等の助成を行い、在宅福祉の向上と介護者の経済的負担軽減を図ります。(3,000円×12月分)

**【事業費内訳】**  
 扶助費 8,280 千円

**【財源】**  
 町負担額 8,280 千円



**家族介護用品支給事業 225 千円**  
 担当: 福祉係 予算書53ページ

要介護4・5の被保険者を介護する家族等の身体的・精神的・経済的負担の軽減を目的に年額75,000円分の介護用品を交付します。

**【事業費内訳】**  
 扶助費 225 千円

**【財源】**  
 町負担額 225 千円



## 介護福祉課

### 緊急通報サポート事業 792 千円

担当: 福祉係 予算書53ページ

独居高齢者や疾病等のある高齢者が、24時間安心して暮らせるためのサポートシステムを導入し、安否確認と緊急時をサポートします。

#### 【事業費内訳】

扶助費 792 千円

#### 【財源】

町負担額 792 千円



### 福祉タクシー利用助成事業 3,917 千円

担当: 福祉係 予算書52ページ

75歳以上で運転免許証を所持していない方や運転免許証を自主返納した方、原付免許・小型特殊免許のみ所持の方に、タクシーを利用した際の料金の一部を助成し、経費の軽減を図り高齢者の福祉の増進に寄与するため、タクシー券(400円券)を年間30枚交付します。

#### 【事業費内訳】

需用費(印刷製本費) 77 千円  
扶助費 3,840 千円

#### 【財源】

町負担額 3,917 千円



### 介護者支援事業 504 千円

担当: 福祉係 予算書53ページ

寝たきり高齢者、重度の認知症高齢者、重度心身障害者及び重度心身障害児を在宅で介護する方の身体的・精神的労苦を和らげるため、町内の指定された施設で利用できる利用券を提供します。(3,000円×12月分)

#### 【事業費内訳】

扶助費 504 千円

#### 【財源】

町負担額 504 千円



### 福祉介護手当支給事業 1,020 千円

担当: 福祉係 予算書53ページ

寝たきり高齢者、重度の認知症高齢者、重度心身障害者等を在宅で介護する方の身体的・精神的・経済的負担の軽減を目的に、月額5,000円の介護手当を交付します。

#### 【事業費内訳】

扶助費(障害) 180 千円  
扶助費(高齢者) 840 千円

#### 【財源】

町負担額 1,020 千円



## 介護福祉課

### 子ども医療費助成事業 14,815 千円

担当: 福祉係 予算書54ページ

0歳～18歳到達以降年度末までの子どもにかかる医療費を助成することにより、子どもの健康の保持増進や子育て世代の負担軽減を図ります。

#### 【事業費内訳】

|            |          |
|------------|----------|
| 需用費        | 28 千円    |
| 役務費        | 627 千円   |
| 扶助費(乳幼児)   | 4,560 千円 |
| 扶助費(小学生から) | 9,600 千円 |

#### 【財源】

|         |           |
|---------|-----------|
| 県補助金    | 1,210 千円  |
| 町負担額    | 13,605 千円 |
| (うち 地方債 | 9,600 千円) |



### 子ども医療給付事業 1,535 千円

担当: 福祉係 予算書54ページ

令和3年4月診療分から、住民税非課税世帯の高校生までの子どもが無料で医療サービスを受けることができます。経済的理由により受診を控えることによる症状の重篤化を防ぎ、子どもの健康の保持増進を図ります。(令和2年度までは未就学児まで)

#### 【事業費内訳】

|     |          |
|-----|----------|
| 需用費 | 6 千円     |
| 役務費 | 89 千円    |
| 扶助費 | 1,440 千円 |

#### 【財源】

|      |        |
|------|--------|
| 県補助金 | 720 千円 |
| 町負担額 | 815 千円 |



### 子ども子育て支援事業 61,479 千円

担当: 福祉係 予算書54ページ

放課後の健全な遊びや共同生活を通じて向上を図るとともに、子育て支援センターを通じて、子育て世代のサポートや保育所による一時預かり事業、延長保育、病後児保育等、保育体制の確立と保育の質の向上を推進し、子育て負担の一時的緩和を図ります。

#### 【事業費内訳】

|     |           |
|-----|-----------|
| 委託料 | 43,671 千円 |
| 補助金 | 17,808 千円 |

#### 【財源】

|         |           |
|---------|-----------|
| 国庫補助金   | 19,730 千円 |
| 県補助金    | 19,730 千円 |
| 町負担額    | 22,019 千円 |
| (うち、地方債 | 9,200千円)  |



### 保育所等業務効率化推進事業 2,000 千円

担当: 福祉係 予算書55ページ

保育所等における業務のICT化を推進することにより、保育士等の業務負担の軽減を図り、働きやすい環境への整備を図ります。

#### 【事業費内訳】

|     |          |
|-----|----------|
| 補助金 | 2,000 千円 |
|-----|----------|

#### 【財源】

|                         |          |
|-------------------------|----------|
| 国庫補助金                   | 1,320 千円 |
| 町負担額                    | 680 千円   |
| (補助割合 国1/2 町1/4 事業者1/4) |          |





# 介護福祉課

## 一般介護予防事業

11,124 千円

担当: 介護予防係

予算書53ページ

65歳以上の全ての高齢者を対象とした介護予防事業として、各種健康教室を開催します。

認知機能や身体機能低下予防に重点を置いたパワーアップ運動教室や、筋力アップ及び行き場所、居場所、役割づくりとなるころばん体操の普及を図り、一人ひとりの生きがいのある生活を支援できるよう努めます。また老人クラブやサロン団体の参加者へ栄養教室や口腔教室を行い、介護予防への意識の普及啓発を図ります。地域リハビリテーション活動支援事業として運動教室やサービス事業所等とりハビリ専門職との連携を推進することにより、高齢者の自立支援に向けた取り組みを支援します。

### 【事業費内訳】

|      |          |
|------|----------|
| 謝金   | 3,151 千円 |
| 費用弁償 | 338 千円   |
| 需用費  | 727 千円   |
| 委託料  | 6,680 千円 |
| その他  | 228 千円   |

### 【財源】

|      |           |
|------|-----------|
| 町負担額 | 11,124 千円 |
|------|-----------|



パワーアップ運動教室



ころばん体操(自重体操・スクエアステップ)



栄養教室(サロン)



地域リハビリテーション活動支援事

# 介護福祉課

## 児童手当交付事業 75,490 千円

担当: 福祉係 予算書55ページ

次世代の社会を担う子ども一人ひとりの成長を応援する観点から、中学校修了までの児童を対象に保護者へ児童手当を支給します。

### 【事業費内訳】

扶助費 75,490 千円

### 【財源】

国庫負担金 51,691 千円  
 県負担金 11,857 千円  
 町負担額 11,942 千円



## 子どものための教育・保育給付事業 219,556 千円

担当: 福祉係 予算書55ページ

令和元年10月からの3歳から5歳児の保育料無償化に伴い、副食費(基準額4,500円)の助成と0歳から2歳児の保育料軽減を行い、子育て世代の経済的負担を緩和し、次世代を担う児童の健やかな成長を促進します。

### 【事業費内訳】

消耗品費 6 千円  
 印刷製本費 33 千円  
 役務費 42 千円  
 扶助費 219,475 千円

### 【財源】

国庫補助金 108,618 千円  
 県補助金 46,494 千円  
 町負担額 64,444 千円



## 災害時避難支援事業 965 千円

担当: 福祉係 予算書55ページ

大規模災害時に、協定を結んでいる施設に避難所を開設した場合に、避難者に係る費用を支援し、当該施設の負担軽減を図ります。台風時等に要配慮者を受け入れる避難所にエアベッドと手すりを整備し、要配慮者の安全と良好な避難所生活の確保に努めます。

### 【事業費内訳】

消耗品費 150 千円  
 手数料 83 千円  
 委託料 336 千円  
 賃借料ほか 396 千円

### 【財源】

町負担額 965 千円



## 子ども食堂もポイントアップ！元気度アップ推進事業 1,837 千円

担当: 介護予防係 予算書53ページ

65歳以上の高齢者を含む任意のグループが行う互助活動に対し、地域商品券等に交換できるポイントをつけることにより互助活動を活性化し、高齢者を地域全体で支える地域包括ケアの推進に努めます。

### 【事業費内訳】

報償費 1,440 千円  
 委託料 397 千円

### 【財源】

県補助金 1,638 千円  
 町負担額 199 千円



ふれあい・いきいきサロン

## 町民保健課

**戸籍システム副本全件送信作業事業 264 千円**  
 担当: 戸籍年金係 予算書44ページ

法務局が整備する戸籍情報連携システムにおいて、情報提供用個人識別符号の取得に当たって、本籍地の市区町村において稼動する戸籍情報システムを通じて情報提供ネットワークシステム(総務大臣)に通知することとされており、その事前作業となる副本等情報の全件送信を行います。

**【事業費内訳】**  
 委託料 264 千円

**【財源】**  
 国庫補助金 264 千円

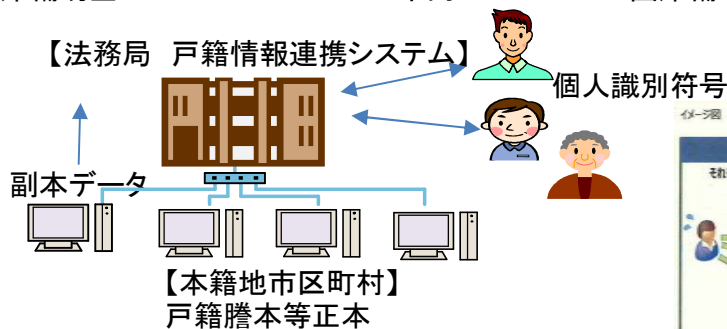

**マイナンバーカード追記(裏書)プリンタ更新事業 1,740 千円**  
 担当: 戸籍年金係 予算書44ページ

従前機器導入から5年間を経るため、機器更新を行いマイナンバーカードの電子署名内容変更(住所・氏名変更等)に伴うカード面裏書を行います。

**【事業費内訳】**  
 設定委託料 289 千円  
 保守委託料 586 千円  
 備品購入費 865 千円  
 1,740 千円

**【財源】**  
 町負担額 1,740 千円

マイナンバーカード

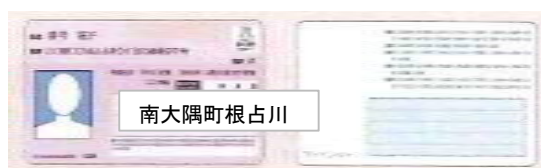

異動内容を印刷します

**戸籍システム符号取得関連作業事業 396 千円**  
 担当: 戸籍年金係 予算書44ページ

戸籍情報連携システムにおいて、左記事前作業となる副本等情報を全件送信し、個人識別符号を取得し関連づける作業を行います。

**【事業費内訳】**  
 委託料 396 千円

**【財源】**  
 国庫補助金 396 千円

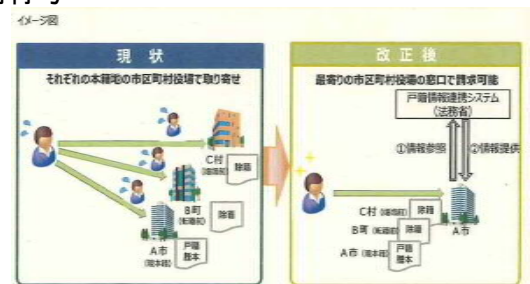

## 町民保健課

### 健康づくりマイレージ事業 394 千円

担当:保健衛生係 予算書56ページ

町民の健康づくりを促進する取組です。各種がん検診等の受診、健康教育等への参加によりポイントを付与します。ポイントは商品券へ交換する事ができます。

#### 【事業費内訳】

報償費 350 千円  
 需要費 44 千円

#### 【財源】

町負担額 394 千円



(マイレージの交付風景)

### 在宅当番医制委託事業 823 千円

担当:保健衛生係 予算書57ページ

休日または夜間における一次救急医療体制を確保する事業です。

#### 【事業費内訳】

委託料 823 千円

#### 【財源】

町負担額 823 千円



### 大隅広域夜間急病センター事業 1,448 千円

担当:保健衛生係 予算書57ページ

地域住民の安全・安心な暮らしを確保するため、大隅定住自立圏を構成する鹿屋市・垂水市・志布志市・大崎町・東串良町・肝付町・錦江町・南大隅町の3市5町の連携のもと、鹿屋市が設置する夜間急病センターの運営費を負担します。

#### 【事業費内訳】

負担金補助及び交付金 1,448 千円

#### 【財源】

町負担額 1,448 千円



(大隅夜間急病センター)

### 鹿児島県ドクターヘリ運行事業 30 千円

担当:保健衛生係 予算書57ページ

ドクターヘリは、医療機器や医薬品を搭載した救急医療専用のヘリコプターで、専門の医師と看護師が搭乗して救急現場などに急行し、現地で患者の治療を開始するとともに、いち早く医療機関へ搬送するものです。患者の救命率をあげ、災害時の活躍も期待されています。

#### 【事業費内訳】

ドクターヘリ運行負担金 30 千円

#### 【財源】

町負担額 30 千円



(ドクターヘリ)



## 町民保健課

**二次救急医療体制整備事業** 2,862 千円  
 担当:保健衛生係 予算書57ページ

大隅4市5町の重症救急患者の医療を確保するため、二次救急医療機関に対し補助金を交付することにより、救急医療体制の運営強化を図ります。

**【事業費内訳】**  
 負担金補助及び交付金 2,862 千円

**【財源】**  
 町負担額 2,862 千円



**救急告示病院助成事業** 2,873 千円  
 担当:保健衛生係 予算書57ページ

肝属郡医師会立病院の重症救急患者の医療を確保するため、二次救急医療機関に対し補助金を交付することにより、救急医療体制の運営強化を図ります。

**【事業費内訳】**  
 負担金補助及び交付金 2,873 千円

**【財源】**  
 町負担額 2,873 千円



**医師招へい事業** 300 千円  
 担当:保健衛生係 予算書57ページ

医師会立病院は、深刻な医師不足に陥っています。南隅地域の拠点病院として安定した医療提供と医療機能を確保していくために円滑に医師の確保が実施される体制を図ります。

**【事業費内訳】**  
 負担金補助及び交付金 300 千円

**【財源】**  
 町負担額 300 千円



**結核予防事業** 2,237 千円  
 担当:保健衛生係 予算書57ページ

65歳以上の方を対象に、レントゲン検診を実施し、結核の早期発見・早期治療に努めます。

**【事業費内訳】**  
 報償費 42 千円  
 委託料 2,170 千円  
 需用費他 25 千円

**【財源】**  
 町負担額 2,237 千円



## 町民保健課

### 健康増進事業

**2,230 千円**

担当: 保健衛生係

予算書57ページ

町民の健康増進の総合的な推進に関し各事業を実施し、健康意識の向上及び健康づくりの支援を行います。食事指導・運動指導を中心に生活習慣病予防に努めます。

- ・健康教育【健康講座、栄養講座等】
- ・健康相談【健康相談、健診ごの結果報告会等】
- ・各種健(検)診【肝炎ウイルス検診、歯周病検診(節目)等】
- ・訪問指導【保健師、管理栄養士による訪問指導】

#### 【事業費内訳】

|      |          |
|------|----------|
| 報償費  | 487 千円   |
| 委託料  | 1,445 千円 |
| 需用費他 | 298 千円   |



(運動教室)



#### 【財源】

|          |          |
|----------|----------|
| 県補助金     | 446 千円   |
| 町負担額     | 1,744 千円 |
| 分担金及び負担金 | 40 千円    |

### 健康増進事業(検診分)

**17,164 千円**

担当: 保健衛生係

予算書57ページ

がんによる死亡率の低下、医療費の抑制を目的に、各種がん検診の推進を図ります。がんの早期発見には、連続した受診行動がより効果的です。連続して受診できるよう3年連続受診者に対し自己負担額を無料化(女性がん検診については5年に1度、無料化)するとともに、肺がん検診は夕方検診を実施します。女性がん検診は夕方検診・日曜検診・個別検診を実施し、若い世代から受診しやすい体制づくりを行います。

その他、脳ドック・PET検診を行い、脳血管疾患・がんの早期発見に努めます。

#### 【事業費内訳】

|      |           |
|------|-----------|
| 報償費  | 383 千円    |
| 委託料  | 15,917 千円 |
| 需用費他 | 864 千円    |



#### 【財源】

|          |           |
|----------|-----------|
| 分担金及び負担金 | 3,361 千円  |
| 町負担額     | 13,803 千円 |



## 町民保健課

### 予防接種事業(定期外予防接種・感染症予防含む)

24,648 千円

担当:保健衛生係

予算書57ページ

子どものうちから予防接種をしていると、免疫ができており、成人になっても発病する可能性が低く、子どもから成人への感染も防げることから将来の医療費抑制にもつながるものです。

予防接種機会の安定的な確保を図り、感染予防に努めます。

#### 【事業費内訳】

|      |           |
|------|-----------|
| 需用費  | 1,650 千円  |
| 委託料  | 22,731 千円 |
| 報償費他 | 267 千円    |

#### 【財源】

|      |           |
|------|-----------|
| 町負担額 | 24,648 千円 |
|------|-----------|



### 母子保健事業

2,058 千円

担当:保健衛生係

予算書59ページ

子どもたちが心身ともに健やかに成長できるよう各種健診・各種事業等を実施するものです。乳幼児の成長・発達は非常に個人差が大きいものです。言語聴覚士や臨床心理士等の専門スタッフと連携し、「早期気づき」「早期アプローチ」を図りながら、個性を引き延ばす子育て支援を実施してまいります。

#### 【主な事業】

乳幼児健診 幼児歯科検診 母子・育児相談 フッ素洗口推進事業  
小児慢性特定疾患児日常生活用具給付事業  
親子クッキング教室 巡回発達支援事業 新生児(赤ちゃん)訪問事業

#### 【事業費内訳】

|     |          |
|-----|----------|
| 報償費 | 1,221 千円 |
| 需用費 | 408 千円   |
| 旅費他 | 429 千円   |

#### 【財源】

|      |          |
|------|----------|
| 県補助金 | 49 千円    |
| 町負担額 | 2,009 千円 |



『巡回発達支援事業』

## 町民保健課

### 新型コロナウイルスワクチン接種対策事業

56,276 千円

担当:保健衛生係

予算書57ページ

新型コロナウイルス感染症予防対策のため、町民の方へ迅速かつ適切なワクチン接種ができるよう、必要な経費を計上します。

#### 【事業費内訳】

|                        |           |
|------------------------|-----------|
| 報酬                     | 1,768 千円  |
| (会計年度任用職員・委員会・審議委員会報酬) |           |
| 職員手当                   | 2,843 千円  |
| (時間外手当・会計年度任用職員期末手当)   |           |
| 共済費(社会保険料)             | 304 千円    |
| 旅費(費用弁償)               | 104 千円    |
| 需用費(消耗品費)              | 2,156 千円  |
| 役務費(通信運搬費)             | 800 千円    |
| 委託料                    | 46,801 千円 |
| (ワクチン接種事業・ワクチン接種対策事業)  |           |
| 使用料及び賃借料               | 1,320 千円  |
| (電算ソフト使用料・ライセンス使用料)    |           |
| 負担金補助及び交付金(会場負担金)      | 180 千円    |

#### 【財源】

|       |           |
|-------|-----------|
| 国庫支出金 | 56,273 千円 |
| 一般財源  | 3 千円      |





## 町民保健課

### 子育て世代包括支援センター事業

8,441 千円

担当: 子育て包括推進室

予算書59ページ

妊娠期から子育て期にわたるまで、支援が分断されない包括的な体制を構築するための事業になります。

ワンストップ相談窓口を設置し、妊産婦及び乳幼児、児童の相談・支援体制を強化、楽しく子育てできる環境づくり・支援体制づくりを行います。

#### 【主な事業】

妊婦健康診査委託事業 産婦健康診査委託事業 産後ケア事業 新生児聴覚検査助成事業  
LINEを使った相談業務 子育てサポートリーダー活動事業 不妊治療費助成事業

#### 【事業費内訳】

|      |          |
|------|----------|
| 委託料  | 5,969 千円 |
| 扶助費  | 747 千円   |
| 報償費他 | 1,725 千円 |

#### 【財源】

|       |          |
|-------|----------|
| 国庫補助金 | 432 千円   |
| 町負担額  | 8,009 千円 |



## 町民保健課

### 河川水質検査事業

330 千円

担当:環境衛生係

予算書59ページ

河川の水質調査を実施することにより、生活雑排水等が河川水質に与える影響を把握するとともに、河川及び海水域の水質保全に向けた資料を得ることを目的とします。結果については、広報等でお知らせいたします。

#### 【事業費内訳】

|                         |        |
|-------------------------|--------|
| 検査手数料                   | 330 千円 |
| ○5項目検査(計画調査+臨時調査)       |        |
| (5河川)辺塚川、赤瀬川、船石川、郡川、垂水川 |        |
| (項目)水素イオン濃度、溶存酸素量他      |        |
| ○31項目検査                 |        |
| (4河川)雄川、大川、島泊川、川田代川     |        |
| (項目)水素イオン濃度、溶存酸素量他      |        |

#### 【財源】

町負担額 330 千円



(水質検査)

### 大隅肝属広域事務組合清掃負担事業 62,346 千円

担当:環境衛生係

予算書61ページ

2市4町が共同でゴミ処理を行うため、大隅肝属広域事務組合を組織し清掃事業の費用を負担します。

#### 【事業費内訳】

|             |           |
|-------------|-----------|
| 負担金         | 62,346 千円 |
| 清掃事業運経費     | 50,579 千円 |
| 清掃センター建物費償還 | 11,767 千円 |

#### 【財源】

町負担額 62,346 千円



(肝属地区清掃センター)

### 大隅肝属広域事務組合火葬負担事業 9,879 千円

担当:環境衛生係

予算書59ページ

1市4町で大隅肝属広域事務組合を組織し火葬事業をするための費用を負担します。

#### 【事業費内訳】

|          |          |
|----------|----------|
| 負担金      | 9,879 千円 |
| 火葬事業運営費  | 2,853 千円 |
| 火葬場建設費償還 | 7,026 千円 |

#### 【財源】

町負担額 9,879 千円



(火葬場きもつき苑)

### 南大隅衛生管理組合負担事業 46,862 千円

担当:環境衛生係

予算書61ページ

家庭等から収集した、し尿を南大隅衛生管理組合で処理するための費用を負担します。

#### 【事業費内訳】

|           |           |
|-----------|-----------|
| 負担金       | 46,862 千円 |
| し尿処理事業運営費 |           |

#### 【財源】

町負担額 46,862 千円



(瀧ノ上クリーンパーク)

## 町民保健課

### 塵収集及びリサイクル推進事業

30,000 千円

担当: 環境衛生係

予算書61ページ

ゴミの減量化とリサイクルを推進するため、分別収集の徹底をお願いしています。ゴミ・資源収集作業委託、中間処理業者委託により循環型社会づくりをめざします。

#### 【事業費内訳】

|         |           |
|---------|-----------|
| 委託料     | 30,000 千円 |
| 中間処理費   | 9,381 千円  |
| 運搬業務    | 18,000 千円 |
| 清掃・分別業務 | 2,187 千円  |
| リサイクル協会 | 432 千円    |

#### 【財源】

|      |           |
|------|-----------|
| 町負担額 | 30,000 千円 |
|------|-----------|



(収集運搬車)

# 町民保健課

## 合併処理浄化槽推進事業

16,797 千円

担当: 環境衛生係

予算書59ページ

合併浄化槽の設置により、し尿及び雑排水の適正な処理を図ることで生活環境の保全及び公共用水域の水質汚濁の防止に資することを目的とします。

### 【事業費内訳】

|                   |           |      |  |
|-------------------|-----------|------|--|
| 負担金               | 45 千円     |      |  |
| 補助金               | 16,752 千円 |      |  |
|                   | 補助金       | 設置基数 |  |
| 5人槽               | 332,000 円 | 25 基 |  |
| 5人槽新築             | 221,000 円 | 10 基 |  |
| 7人槽               | 414,000 円 | 3 基  |  |
| 7人槽新築             | 276,000 円 | 2 基  |  |
| 10人槽              | 548,000 円 | 1 基  |  |
| 単独浄化槽撤去費          | 90,000 円  | 10 基 |  |
| 宅内配管工事費(単独から合併のみ) | 100,000 円 | 10 基 |  |
| 町内業者が工事した場合の補助加算額 | 補助金       | 設置基数 |  |
| 単独から合併浄化槽へ切替      | 50,000 円  | 10 基 |  |
| 汲取りから合併浄化槽へ切替     | 100,000 円 | 15 基 |  |



(合併処理浄化槽イメージ図)

### 【財源】

|       |          |
|-------|----------|
| 国庫補助金 | 4,379 千円 |
| 県補助金  | 3,996 千円 |
| 町負担額  | 8,422 千円 |

## 鹿児島県浄化槽情報共有事業 12 千円

担当: 環境衛生係

予算書59ページ

浄化槽台帳を遅延なく最新の情報に更新し、適正な管理を行うことを目的とします。

鹿児島県環境保全協会が管理するシステムを共同で利用し、浄化槽台帳の作成・更新、セキュリティ及び保守に係る費用の負担を行い、適正な管理を行います。

### 【事業費内訳】

|         |       |
|---------|-------|
| システム使用料 | 12 千円 |
|---------|-------|

### 【財源】

|      |       |
|------|-------|
| 町負担額 | 12 千円 |
|------|-------|



(浄化槽情報共有イメージ図)

## 横別府最終処分場跡地 坂道修繕事業 80 千円

担当: 環境衛生係

予算書61ページ

横別府最終処分場跡地内の坂道の修繕を行い、正な施設維持管理を行うことを目的とします。

### 【事業費内訳】

|     |       |
|-----|-------|
| 修繕料 | 80 千円 |
|-----|-------|

### 【財源】

|      |       |
|------|-------|
| 町負担額 | 80 千円 |
|------|-------|



(横別府最終処分場跡地内の坂道)



## 経済課

### 葉たばこ振興対策事業 200 千円

担当: 農政係 予算書65ページ

葉たばこの安定生産を進めるために、早作早進による作柄の正常化の推進とともに、病害虫の一斉防除や集団化を進め、品質改善と生産向上対策により、葉たばこ農家の経営安定を図ります。

#### 【事業費内訳】

負担金補助及び交付金 200 千円

#### 【財源】

町負担額 200 千円



(たばこ播種の様子)

### 環境にやさしい産地づくり事業 150 千円

担当: 農政係 予算書65ページ

環境にやさしい産地づくりを生産者・消費者・関係団体の意識高揚を図りながら、有機物資源を活用した健全な土づくりを基本に野菜及び果樹を主にモデル的なブランド生産団地づくりを推進します。

#### 【事業費内訳】

負担金補助及び交付金 150 千円

#### 【財源】

町負担額 150 千円

### 畑地かんがい営農推進事業 200 千円

担当: 農政係 予算書65ページ

畑地かんがいによる農業の振興を図るため、畑地かんがい実施地域等における営農体系の確立に向けて、実証圃の設置や研修会を実施し、畑地かんがい営農を推進します。

#### 【事業費内訳】

負担金補助及び交付金 200 千円

#### 【財源】

町負担額 200 千円



(耕耘作業)

### 農産物等生産条件整備事業 500 千円

担当: 農政係 予算書65ページ

本町の耕種農業における農産物生産現場において種々の条件整備について推進し、モデル的取り組みとして位置づけし、普及促進につなげ、安定かつ継続的な農業生産活動を構築します。

#### 【事業費内訳】

負担金補助及び交付金 500 千円

#### 【財源】

町負担額 500 千円  
(うち ふるさとおこし基金500千円)

## 経済課

### 地域特産物導入推進事業 492 千円

担当: 農政係 予算書65ページ

農業振興ビジョンに推進品目として位置づけられたアボカド栽培に効果的な防風施設整備やパインアップルの生産安定を図るために必要なトンネル資材の導入費用を支援します。

#### 【事業費内訳】

負担金補助及び交付金 492 千円

#### 【財源】

町負担額 492 千円  
(うち 産業振興基金492千円)



(防風施設設置(アボカド))

### 果樹振興対策事業 970 千円

担当: 農政係 予算書65ページ

農業振興ビジョンに推進品目として位置づけられたアボカドや本町の立地条件を生かした果樹品目としてパインアップル、そして地理的表示保護制度(GI)として認証された辺塚だいたい、3品目の生産振興策の一環として生産拡大に伴う苗木の購入に対して支援を行います。

#### 【事業費内訳】

負担金補助及び交付金 970 千円

#### 【財源】

町負担額 970 千円  
(うち 産業振興基金970千円)



(栽培ほ場)



### 中山間地域等直接支払交付金 31,690 千円

担当: 農政係 予算書65ページ

中山間地域等の農業生産状況の不利を補正することにより、農業生産活動を将来に向けて維持する活動を支援します。

活動組織 → 24集落協定(根占地区14集落協定、佐多地区10集落協定)

#### 【事業費内訳】

負担金補助及び交付金 31,690 千円

#### 【財源】

国庫補助金 15,844 千円  
県補助金 7,922 千円  
町負担額 7,924 千円

### 町単 鳥獣害防止施設整備事業 3,300 千円

担当: 農政係 予算書65ページ

鳥獣等による農産物被害を防止し、農家の生産意欲の向上と農業経営の安定を図るために侵入防止柵施設を整備し被害の軽減を図るものです。

#### 【事業費内訳】

負担金補助及び交付金 3,300 千円

#### 【財源】

町負担額 3,300 千円  
(うち ふるさとおこし基金3,300千円)



電気柵、ワイヤーメッシュ

- 1 電気柵整備(野猿用・イノシシ用)  
88千円/10a補助金(1/2助成)
- 2 ワイヤーメッシュ柵  
110千円/10a補助金(1/2助成)

## 経済課

**鳥獣害防止総合支援事業** 5,940 千円  
 担当: 農政係 予算書65ページ

集中的な捕獲活動により野生鳥獣の個体数を抑制する「緊急捕獲活動」を行い、有害鳥獣捕獲活動に係わる経費の助成を行います。また、狩猟免許取得者の増加、箱わなによる捕獲推進のために狩猟免許取得費用の助成、箱わなの導入を行います。

**【事業費内訳】**  
 負担金補助及び交付金 5,940 千円

**【財源】**  
 県補助金 5,940 千円



(捕獲されたサル、イノシシ)



**地域IoT実装推進事業** 621 千円  
 担当: 農政係 予算書64ページ

令和元年度にピーマン・アボカドのビニールハウス内に温度・湿度等が測定できる機器を設置する事業を行いました。引き続きデータを蓄積・分析し、関係機関・団体等を交えた研修会を開催し、農業者の生産性向上を図ります。

**【事業費内訳】**  
 委託料 621 千円

**【財源】**  
 町負担額 621 千円

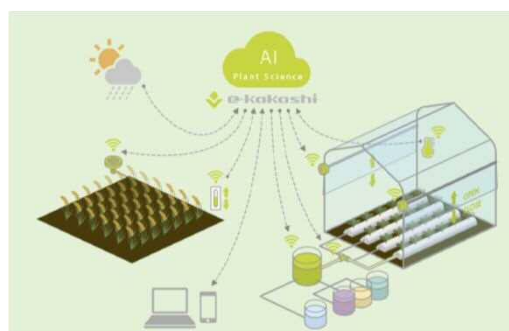

(農業IoTのイメージ)

**経営所得安定対策推進事業(直接支払推進事業)** 2,479 千円  
 担当: 農政係 予算書66ページ

水田において対象作物を販売する農家、集落営農に対して水田を有効活用した地域振興作物の生産拡大や国内生産力を目的とした需要供給による飼料作物等を推進し、農業経営の安定化を図ります。

**【事業費内訳】**  
 負担金補助及び交付金 2,479 千円

**【財源】**  
 県補助金 2,474 千円  
 町負担額 5 千円



(米生産農家のイメージ)

**生産性の高い水田農業確立推進事業(地域推進事業)** 155 千円  
 担当: 農政係 予算書66ページ

食料の安定供給の確保、農業の持続的な発展等を着実に推進するために需要に応じた米の生産調整と自給率向上を見据えた水田の有効活用に伴う作物の推進を図ります。

**【事業費内訳】**  
 負担金補助及び交付金 155 千円

**【財源】**  
 県補助金 150 千円  
 町負担額 5 千円



(水稻作のイメージ)



## 経済課

### 多面的機能支払交付金事業

**26,833 千円**

担当: 農政係

予算書67ページ

農業者や地域住民を含む組織が取り組む水路の泥上げや農道の路面維持など地域資源の基礎的保全活動、水路・農道等の補修や景観形成など地域資源の質的向上を図る共同活動、そして水路・農道等の施設の長寿命化のための活動を支援します。

活動組織 → 8組織(根占地区:5組織、佐多地区3組織)

#### 【事業費内訳】

負担金補助及び交付金 26,833 千円

#### 【財源】

|       |           |
|-------|-----------|
| 国庫補助金 | 13,416 千円 |
| 県補助金  | 6,708 千円  |
| 町負担額  | 6,709 千円  |



(農道の管理)

### 地域おこし協力隊事業

**10,272 千円**

担当: 農政係

予算書63ページ

整備されたビニールハウスで熱帯果樹の栽培管理及び町内の農家へ配布する果樹の苗木生産を主な活動とし、南大隅町の農業を広く町外に情報発信していただくことで、農業担い手の確保に努めるものです。

#### 【事業費内訳】

|            |          |
|------------|----------|
| 報酬         | 4,348 千円 |
| 職員手当       | 763 千円   |
| 共済費        | 777 千円   |
| 旅費         | 500 千円   |
| 需用費        | 1,879 千円 |
| 役務費        | 162 千円   |
| 委託料        | 30 千円    |
| 使用料及び賃借料   | 1,345 千円 |
| 原材料費       | 330 千円   |
| 備品購入費      | 88 千円    |
| 負担金補助及び交付金 | 40 千円    |
| 公課費        | 10 千円    |



(パインアップル収穫眼揃い会)

#### 【財源】

町負担額 10,272 千円



## 経済課

### 野菜振興対策事業

613 千円

担当: 農政係

予算書65ページ

災害等による経営リスク軽減のため、共済への加入推進により、ばれいしょ生産が継続して取り組まれる体制づくりを進めるものです。

#### 【事業費内訳】

負担金補助及び交付金 613 千円

#### 【財源】

町負担額 613 千円



(霜害発生ほ場(春ばれいしょ))

### 若者産業支援リーダー養成事業

300 千円

担当: 産業振興係

予算書65ページ

第一次産業振興のため、農林漁業の担い手が実施する研修及びグループ員連携推進事業等について助成することにより、組織の連携強化とリーダーの育成を図ります。

#### 【事業費内訳】

負担金補助及び交付金 300 千円

#### 【財源】

町負担額 300 千円



(環境制御研修)

### 産業振興支援事業

8,200 千円

担当: 産業振興係

予算書65ページ

第一次産業従事者のうち担い手確保対策として、認定農業者・認定新規就農者、漁業担い手、林業担い手等の自立を促し、地域特性を活かした将来性のある第一次産業育成のための支援を行います。また、新規就農者向けとして、就農後3年間に限り機材導入支援を行い新規就農者確保強化を図ります。

#### 【事業費内訳】

負担金補助及び交付金 8,200 千円

#### 【財源】

町負担額 8,200 千円  
(うち ふるさとおこし基金8,200千円)

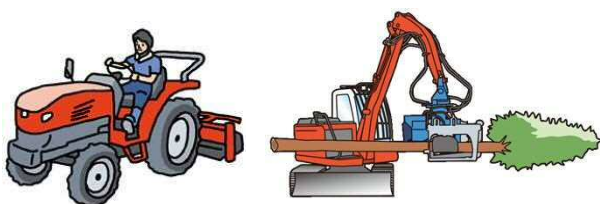

(対象機器等のイメージ)

### 魅力ある経営体育成推進事業

300 千円

担当: 産業振興係

予算書65ページ

地域の農業の中核的担い手である認定農業者の方々が組織する南大隅町認定農業者協議会の運営に対する助成を行ないます。認定農業者協議会では、情報交換の場を設け、研修の機会を作り、地域の農業振興のための活動を展開されています。

#### 【事業費内訳】

負担金補助及び交付金 300 千円

#### 【財源】

町負担額 300 千円



(協議会主催の研修会)

## 経済課

### 第1次産業IoT推進事業 500 千円

担当:産業振興係 予算書65ページ

農林漁業従事者の自立を促し、地域特性を活かした第1次産業の成長化に資するため、次世代農林水産業への取組支援として、IT活用に対する導入支援を行います。

#### 【事業費内訳】

負担金補助及び交付金 500 千円  
1/2助成(上限50,000円)

#### 【財源】

町負担額 500 千円



(IoT機器類)

### 特産品パッケージ推進事業 1,000 千円

担当:産業振興係 予算書65ページ

特産品パッケージ制作事業による「食べて旅して南大隅」のデザイン活用・パッケージ導入に対して一部助成支援を行います。一体的な農林水産物のPR・情報発信と販路拡大に繋げ、第1次産業の活性化と、町内産の購入促進を図ります。

#### 【事業費内訳】

負担金補助及び交付金 1,000 千円  
1/2助成(上限100,000円)

#### 【財源】

町負担額 1,000 千円



(パッケージロゴ)

### 農業制度資金利子補給事業 653 千円

担当:産業振興係 予算書65ページ

農業経営の合理化、近代化、安定化を図るために融資された資金に対して利子を助成します。(農業振興資金や農業近代化資金など助成する資金は限られています)

#### 【事業費内訳】

負担金補助及び交付金 653 千円

#### 【財源】

県補助金 32 千円  
町負担額 621 千円



### 農業経営基盤強化資金利子助成事業 261 千円

担当:産業振興係 予算書65ページ

日本政策金融公庫の農業経営基盤強化資金(スーパーL資金と呼ばれます)を借り入れた農業者に対して、その利子を助成し、経営安定を図ります。

#### 【事業費内訳】

負担金補助及び交付金 261 千円

#### 【財源】

県補助金 151 千円  
町負担額 110 千円



## 経済課

### 畜産振興事業

4,794 千円

担当: 畜産係

予算書67ページ

本町の令和2年2月現在の畜産農家戸数は、肉用牛121戸(△6)・養豚15戸(企業込)(△2)・ブロイラー14戸(±0)で合計150戸となっています。令和元年度の畜産物は約91億2千7百万円で農業生産額全体の約83.8%を占めており、本町農業の主幹作物となっています。

今日の畜産は、先の見えない国際競争・海外の悪性伝染病のもと、全国的な担い手の高齢化、後継者不足などにより、小規模農家を中心に農家戸数は減少しています。

このような中、町内畜産農家の生産する畜産物の商品性向上、経営改善に資するため、関係機関との連携・調和を図りながら、本町畜産振興のため以下の事業に取り組んでいきます。

#### 【事業費内訳】

|              |          |
|--------------|----------|
| 環境衛生費        | 1,010 千円 |
| 研修会・増頭対策費    | 1,010 千円 |
| 振興大会費        | 700 千円   |
| 組織強化費        | 260 千円   |
| 妊娠鑑定費        | 900 千円   |
| 高齢者生産奨励費     | 120 千円   |
| 車両消毒施設管理費    | 289 千円   |
| 看板設置維持費      | 5 千円     |
| 肉グルメ事業(消費拡大) | 500 千円   |



#### 【財源】

|      |          |
|------|----------|
| 町負担額 | 4,794 千円 |
|------|----------|

### 畜産施設等整備事業(畜産鳥獣対策整備事業)

420 千円

担当: 畜産係

予算書67ページ

畜産経営を営む上で、特に養豚・養鶏農家にワイヤーメッシュや防鳥ネットが義務化されるなど、野生動物の侵入を防ぐための法律施行がなされ、今後の防疫に対し必要不可欠となりました。今回、さらに肉用牛農家からも鳥獣を防ぐ整備の要望があり、それを実施することで、悪性伝染病の侵入防止を図れるほか、草地やその製品置場(ストックヤード)の鳥獣侵入防止、また、畜種問わず衛生管理基準の遵守(破れ、破損時の補改修)も図れ、今後の安全で安心な畜産経営を維持するため事業推進するものです。

#### 【事業費内訳】

|                       |        |
|-----------------------|--------|
| 負担金補助及び交付金            | 420 千円 |
| ワイヤーメッシュ柵・電気柵・防鳥ネット設置 |        |

防護柵設置の様子

#### 【財源】

|      |        |
|------|--------|
| 町負担額 | 420 千円 |
|------|--------|

防鳥ネット設置の様子





## 経済課

### 家畜改良事業

担当: 畜産係

4,810 千円

予算書67ページ

優秀雌牛の生産基盤を増頭強化するために、導入、保留、淘汰更新を積極的に推進し、さらに新技術を取り入れた受精卵移植による「しらき系統」の種雄牛の早期造成・確保、さらにワクチン接種による異常産防止を積極的に取り組み産地の形成、「南大隅町牛」の確立を目指します。

#### 【事業費内訳】

|                  |          |
|------------------|----------|
| 優良牛導入事業          | 2,000 千円 |
| 系統雌牛保留対策事業(栄光2代) | 300 千円   |
| 系統雌牛保留対策事業(栄光1代) | 300 千円   |
| 受精卵移植事業(採卵事業)    | 160 千円   |
| 受精卵移植事業(造成事業)    | 100 千円   |
| 牛異常産対策事業         | 750 千円   |
| 繁殖雌牛淘汰事業         | 1,200 千円 |



共進会風景



採卵風景

#### 【財源】

|      |          |
|------|----------|
| 町負担額 | 4,810 千円 |
|------|----------|



予防注射風景

### 第12回全国和牛能力共進会推進事業「出品対策事業」

担当: 畜産係

300 千円

予算書67ページ

令和4年度に本県で開催される第12回全国和牛能力共進会については、肉用牛の改良推進や農家の生産意欲向上、生産基盤の維持・拡大やブランド力向上につながる重要な大会になることから計画的な出品対策を実施する必要があります。

そのため、優秀な雌子牛を県内に保留するための導入推進として、子牛の導入経費の一部を補助するものであります。(5ヶ年目(最終)になる事業です。)

#### 【事業費内訳】

|            |        |
|------------|--------|
| 負担金補助及び交付金 | 300 千円 |
|------------|--------|

#### 【財源】

|      |        |
|------|--------|
| 県補助金 | 300 千円 |
|------|--------|



宮城全共 出品風景



宮城全共 出品風景



## 経済課

### おおすみ植樹祭

**1,800 千円**

担当: 林務係

予算書70ページ

大隅地域振興局管内の4市4町を輪番制で行われる「おおすみ植樹祭」が令和2年度コロナによる延期に伴い、令和3年度は南大隅町が当番となります。現在のところ開催場所は自転車競技場の周辺を予定しております。

・各種表彰及び記念植樹等を行います。

#### 【事業費内訳】

負担金補助及び交付金 1,800 千円

#### 【財源】

町負担額 1,800 千円



(一般植樹の様子)

### 有害鳥獣対策事業

**12,960千円**

担当: 林務係

予算書68ページ

町内全域にわたり水稻、野菜、果樹、畦畔などに対して、イノシシ・ニホンザル等による大きな被害を受けていますが、それに対応する猟友会員(狩猟者)の高齢化、担い手不足の減少により現在の会員だけでは駆除が難しい状況です。猟友会員の増員を図る為、新規取得者・登録申請手数料の全額補助を行います。また、有害鳥獣捕獲許可事務取り扱い要領に基づき鳥獣捕獲事業指示書が発行され、指示書期間内に捕獲されたイノシシ・ニホンザル・カラス・タヌキ・アナグマ・ニホンジカ・ヒヨドリに対して捕獲報償金を捕獲従事者に支払います。

#### 【事業内容】

捕獲報償金 ・ニホンザル 15,000円/頭×200頭

・イノシシ 6,000円/頭×400頭

・カラス 1,000円/羽×400羽

・タヌキ 4,000円/頭×200頭

・アナグマ 4,000円/頭×200頭

・ニホンジカ 15,000円/頭×30頭

・ヒヨドリ 300円/羽×300羽

委託料 猟友会 有害鳥獣捕獲出動委託料(根占地区460千円・佐多地区500千円)

補助金 狩猟免許新規取得者補助事業 105,640円(5,282円×20人)

狩猟免許登録申請手数料補助事業 3,183,560円(猟友会員 110名)

有害鳥獣捕獲箱わな購入補助 750,000円(50,000円×30基×1/2)

#### 【事業費内訳】

報償金 7,960 千円

委託料 960 千円

補助金 4,040 千円

#### 【財源】

町負担額 12,960 千円



(捕獲されたイノシシ)

## 経済課

### 町有林経営委託事業

12,106 千円

担当: 林務係

予算書70ページ

町有林の森林整備は「南大隅町森林整備計画」を基本にし、根占地区町有林460.09ha、佐多地区町有林795.81haの合計1255.90haであり、その中で「森林経営計画」を策定し計画的に造林事業、森林環境整備事業を行っています。今後は県内の木材需要は急増することが予想されており、本町においても、スギ・ヒノキ等の人工林が利用期を迎えてきています。間伐等の森林整備を推進するとともに、林業担い手の育成や森林施業の集約化、路網整備を計画的に行う必要があります。今後、町有林を核として民有林を取り込み町有林と私有林が一体となり造林事業を推進していきます。そのために町有林を適切に管理できる大隅森林組合と「森林経営委託契約」を締結します。

#### 【事業費内訳】

負担金補助及び交付金 12,106 千円

大隅森林組合が実施する事業費から国、県補助金等の経費を差し引いた経費及び事務費分を負担金

- ・搬出間伐20ha
- ・下刈(2回刈)2.30ha
- ・林地残材搬出300m<sup>3</sup>
- ・路網整備(森林作業道2000m・集材路1000m)
- ・大鹿倉林道管理委託
- ・事務委託



#### 【財源】

町負担額 12,106 千円

### 景勝松林保全対策事業

1,330 千円

担当: 林務係

予算書70ページ

みなと公園にある貴重な松林(95本)を松くい虫の被害から護るために薬剤の樹幹注入を行います。

#### 【事業費内訳】

委託料 1,330 千円

#### 【財源】

町負担額 1,330 千円  
(うち、ふるさとおこし基金1,330千円)



樹幹注入状況

## 経済課

### 森林環境譲与税関係事業

11,921 千円

担当: 林務係

予算書68ページ

国の温室効果ガス排出削減目標の達成や災害防止を図るため創設された森林環境譲与税を活用し、森林経営管理制度に基づく意向調査等の事業を行います。

- ・林政アドバイザー 報酬 3,006,000円 期末手当(639,000円) 共済費 608,000円  
通勤手当外 190,000円
- ・中間土場管理委託料 66,000円×12月=792,000円
- ・集積計画作成業務委託料 1,452,000円

#### 【事業費内訳】

##### 【事業費内訳】

|          |          |
|----------|----------|
| 報酬       | 3,020 千円 |
| 職員手当     | 642 千円   |
| 共済費      | 610 千円   |
| 費用弁償     | 190 千円   |
| 報償費      | 192 千円   |
| 役務費      | 66 千円    |
| 委託料      | 2,244 千円 |
| 使用料及び賃借料 | 64 千円    |
| 補助金      | 149 千円   |
| 積立金      | 4,744 千円 |



森林管理制度意向調査説明会

#### 【財源】

|      |           |
|------|-----------|
| 譲与税  | 11,920 千円 |
| 町負担額 | 1 千円      |

### 林業成長産業化地域創出モデル事業

8,800 千円

担当: 林務係

予算書70ページ

鹿児島県森林・林業振興基本計画に基づき、基本理念である「多様で健全な森づくり」等を推進するため、推進プランの策定が行われ、令和5年度の木材生産量の目標が130万m<sup>3</sup>に設定された。このことにより、高性能林業機械を導入し、原木の安定供給と林家の自己負担の軽減に努めます。

※石走林業 フェラバンチャー付ユンボ(0.5m<sup>3</sup>)

国費(19,200千円×1/3)+町費(19,200千円×1/8)=8,800千円

#### 【事業費内訳】

|            |          |
|------------|----------|
| 負担金補助及び交付金 | 8,800 千円 |
|------------|----------|

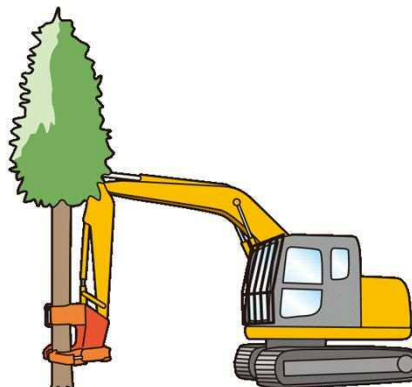

(フェラバンチャー付ユンボ)

#### 【財源】

|      |          |
|------|----------|
| 県補助金 | 6,400 千円 |
| 町負担額 | 2,400 千円 |



## 経済課

**中小企業退職金制度加入促進事業**      220 千円  
**担当: 林務係**      予算書69ページ

林業担い手育成の一環として、大隅森林組合の南大隅町在住の作業班員の中小企業退職金制度の掛け金の一部を助成し当該制度への加入を促進することにより、作業班員の就労条件を改善し就労の長期安定化を図ります。

**【事業費内訳】**

負担金補助及び交付金      220 千円  
 大隅森林組合の南大隅町在住の作業班員  
 7名

事業費: 666,000円 × 1/3以内

**【財源】**

町負担額      220 千円



(伐採作業)

**労災任意保険制度加入促進事業**      73 千円  
**担当: 林務係**      予算書70ページ

林業担い手育成の一環として、大隅森林組合の南大隅町在住の作業班員の労災任意保険の掛け金の一部を助成し業務中の災害の補償を十分に備えることで林業担い手確保と、就労の長期安定化を図ります。

**【事業費内訳】**

負担金補助及び交付金      73 千円  
 大隅森林組合の南大隅町在住の作業班員  
 8名

事業費: 218,176円 × 1/3以内

**【財源】**

町負担額      73 千円



(下刈状況)

**社会保険制度加入促進事業**      910 千円  
**担当: 林務係**      予算書70ページ

林業担い手育成の一環として、大隅森林組合の南大隅町在住の作業班員の社会保険(健康保険、農林年金、雇用保険等)加入に伴う保険料の一部を助成し林業担い手の確保と就労の長期安定化を図ります。

**【事業費内訳】**

負担金補助及び交付金      910 千円  
 大隅森林組合の南大隅町在住の作業班員  
 7名

事業費: 2,729,531円 × 1/3以内

**【財源】**

町負担額      910 千円



(伐採作業)

**森林整備促進助成事業**      4,319 千円  
**担当: 林務係**      予算書70ページ

適切な森林整備の推進を通じて森林の有する多面的機能を発揮させる観点から、森林所有者への間伐及び再造林・下刈りの推進を促し所有者の負担軽減を図るために事業費の1割以内を助成します。

**【事業費内訳】**

負担金補助及び交付金      4,319 千円  
 民有林の搬出間伐 10ha、再造林 10ha、下刈28haを対象に助成を行います。  
 総事業費34,670千円です。

**【財源】**

町負担額      4,319 千円



(間伐状況)



## 経済課

### マダイ等放流事業

552 千円

担当:水産係

予算書72ページ

豊かな海づくりパイロット事業を活用しマダイ・ヒラメの放流を3漁協3地域で実施し本町の水産資源の確保や増産により漁業の活性化を図るとともに、学校と連携し児童が自然環境について学習する場として体験放流を実施します。

#### 【事業費内訳】

負担金補助及び交付金 552 千円

#### 【財源】

町負担額 552 千円



(マダイ放流)

### 種子島周辺漁業対策事業 75,840 千円

担当:水産係

予算書72ページ

ねじめ漁業協同組合養殖係留施設の更新を図り安定した養殖魚の生産、出荷により経営の安定を支援します。

#### 【事業費内訳】

負担金補助及び交付金 75,840 千円

#### 【財源】

国庫補助金 66,360 千円  
 県補助金 4,740 千円  
 町負担額 4,740 千円  
 (うち、地方債 4,700千円)



(ねじめ漁協養殖生簀)

### 地域水産物供給基盤整備事業 17,200 千円

担当:水産係

予算書72ページ

地域水産物供給基盤整備事業及び漁業施設機能強化事業により県管理漁港(伊座敷漁港)の整備を行い機能保全を図ります。

#### 【事業費内訳】

負担金補助及び交付金 17,200 千円

#### 【財源】

町負担額 17,200 千円  
 (うち、地方債 15,400千円)



(伊座敷漁港整備計画)

### 地域再生計画港整備交付金事業 23,000 千円

担当:水産係

予算書73ページ

地域再生計画港整備交付金事業により、田尻港の水揚げ場サタデイ号横の敷地の未舗装部分の舗装工事を行い、漁港の機能改善を図ります。

#### 【事業費内訳】

工事請負費 23,000 千円

#### 【財源】

県補助金 11,500 千円  
 町負担額 11,500 千円  
 (うち、地方債 11,500千円)



(田尻港)

## 建設課

### 町道維持・橋梁等補修事業

123,688 千円

担当: 土木係

予算書79ページ

町内の道路を安心・安全に通行できるよう、シルバー人材センターへの委託による除草作業や補修作業を行います。併せて権限移譲を受けている佐多岬公園線、国道269号線(今市～大浜)、県道鹿吾佐線(尾波瀬～大泊)についても計画的な除草作業を実施します。

道路整備及び橋梁等補修事業については、計画的な維持補修や、定期点検により安心安全な交通基盤整備を図ります。

#### 【事業費内訳】

|              |        |    |  |
|--------------|--------|----|--|
| ○道路維持        |        |    |  |
| 需用費          | 22,863 | 千円 |  |
| 委託料          | 33,800 | 千円 |  |
| 工事請負費(別紙位置図) | 10,000 | 千円 |  |
| 原材料費 他       | 13,025 | 千円 |  |
| ○橋梁等補修       |        |    |  |
| 委託料          | 19,000 | 千円 |  |
| 工事請負費(別紙位置図) | 25,000 | 千円 |  |



町道清掃作業委託



橋梁補修工事

#### 【財源】

|                  |        |    |
|------------------|--------|----|
| 国庫補助金            | 26,834 | 千円 |
| 県補助金             | 4,000  | 千円 |
| 町負担額             | 92,854 | 千円 |
| (うち地方債 26,600千円) |        |    |

### 支障木伐採事業

10,000 千円

担当: 土木係

予算書80ページ

除草作業の範囲外となっております、道路上に張り出している樹木(支障木)について、安心安全に道路を利用していただくため、建築限界に基づき主要幹線内の所有者同意が得られた支障木の伐採を行います。

#### 【事業費内訳】

|                |        |    |
|----------------|--------|----|
| 委託料            | 10,000 | 千円 |
| 伐採面積 A=27,000㎡ |        |    |

#### 【財源】

|      |        |    |
|------|--------|----|
| 町負担額 | 10,000 | 千円 |
|------|--------|----|

#### 建築限界とは

道路法及び道路構造令では道路を安全に通行するため、車道の上空4.5m、歩道の2.5mの範囲に通行の障害になる物(樹木・看板など)は置いてはならないと規定されています。

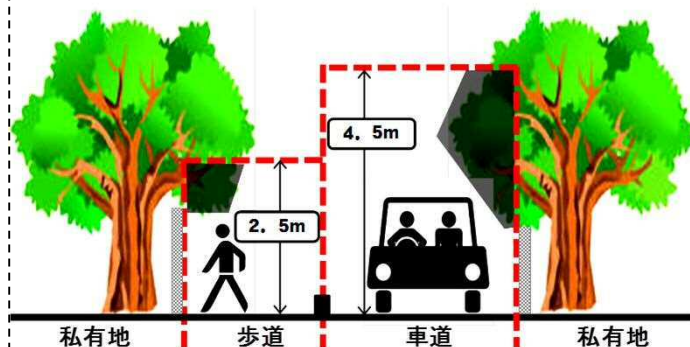

## 建設課

### 小規模災害補助事業(宅地等)

1,800 千円

担当:土木係

予算書79ページ

風水害、地震等により、宅地に被害が発生し、又は発生するおそれがある場合、申請に基づき復旧費を補助し、住民負担の軽減と早期復旧に努めます。

#### 【事業費内訳】

補助金 1,800 千円

復旧費(災害復旧に伴う原材料、機械借上料等に要する経費)が30万円以上となるものを補助対象とし、その5割を補助します。ただし、60万円を限度とします。

#### 【財源】

町負担額 1,800 千円

#### 【着工前】



#### 【完成】

### 町道新設改良事業

80,264 千円

担当:土木係

予算書80ページ

町民の安全性や利便性を考慮し、より安全で便利な通行を確保するため、計画的な改良工事を実施します。

#### 【事業費内訳】

|           |           |
|-----------|-----------|
| 需用費 他     | 3,589 千円  |
| 委託料       | 5,700 千円  |
| 工事請負費     | 66,000 千円 |
| 公有財産購入費   | 2,900 千円  |
| 補償補填及び賠償金 | 2,075 千円  |

#### 【財源】

|                  |           |
|------------------|-----------|
| 県補助金             | 4,900 千円  |
| 町負担額             | 75,364 千円 |
| (うち地方債 65,600千円) |           |



道路改良舗装工事



## 建設課

### 河川保全事業

3,620 千円

担当: 土木係

予算書81ページ

河川の流れを阻害しないように河川敷の支障木を伐採し、河川維持管理に努めます。

河川護岸整備として、河川の流れを良好にし、災害に強い町づくりに努め、町民生活の安全を確保するため、河川護岸の改修工事を計画します。

#### 【事業費内訳】

|     |          |
|-----|----------|
| 需用費 | 2,320 千円 |
| 委託料 | 1,300 千円 |

#### 【財源】

|      |          |
|------|----------|
| 県補助金 | 855 千円   |
| 町負担額 | 2,765 千円 |



### 海岸砂除去事業

3,100 千円

担当: 土木係

予算書81ページ

海岸へ台風や季節風などの影響により、堆積した砂の飛散防止のため砂除去を行い、安全で住みよい住環境を確保します。

#### 【事業費内訳】

|            |          |
|------------|----------|
| 需用費        | 1,760 千円 |
| 委託料        | 660 千円   |
| 使用料及び賃借料   | 650 千円   |
| 負担金補助及び交付金 | 30 千円    |

#### 【財源】

|      |          |
|------|----------|
| 県補助金 | 160 千円   |
| 町負担額 | 2,940 千円 |



### 農地事業

18,644 千円

担当: 土木係

予算書67ページ

農道等の補修や清掃維持管理を行い、農耕車両の利便性及び安全性を確保し、より効果的な営農が展開できるよう努めます。

#### 【事業費内訳】

|            |          |
|------------|----------|
| 需用費        | 6,062 千円 |
| 委託料        | 3,564 千円 |
| 負担金補助及び交付金 | 5,472 千円 |
| 原材料費 他     | 3,546 千円 |

#### 【財源】

|      |           |
|------|-----------|
| 国庫補助 | 2,000 千円  |
| 県補助金 | 20 千円     |
| その他  | 千円        |
| 町負担額 | 16,624 千円 |





## 建設課

### 耕地小規模災害補助事業

3,200 千円

担当:土木係

予算書68ページ

耕地等に災害が発生した場合、申請に基づき復旧費を補助し、住民負担の軽減と早期復旧に努めます。

#### 【事業費内訳】

補助金 3,200 千円

復旧費(災害復旧に伴う原材料、機械借上料等に要する経費)3万円以上40万円未満となるものを補助対象とし、その8割を補助します。ただし、32万円を限度とします。

#### 【財源】

町負担額 3,200 千円

【着工前】



【完成】

### 林道事業

18,036 千円

担当:土木係

予算書71ページ

町内の林道(根占地区9路線・佐多地区4路線)を安心・安全に通行できるよう、シルバー人材センターへの委託による除草作業や補修作業を行います。

#### 【事業費内訳】

|            |           |
|------------|-----------|
| 需用費        | 3,036 千円  |
| 委託料        | 14,427 千円 |
| 使用料及び賃借料   | 527 千円    |
| 負担金補助及び交付金 | 46 千円     |

#### 【財源】

|         |           |
|---------|-----------|
| 国庫補助    | 4,750 千円  |
| 町負担額    | 13,286 千円 |
| (うち、地方債 | 8,200千円)  |



## 建設課

公営伊座敷団地1号棟屋上防水外壁改修事業 10,800 千円

担当:住宅係

予算書83ページ

「南大隅町公営住宅等長寿命化計画」に基づき公営伊座敷団地1号棟の補修を実施し、施設の長寿命化を図ります。

**【事業費内訳】**

工事請負費 10,800 千円

**【財源】**

国庫補助金 2,700 千円  
 町負担額 8,100 千円  
 (うち、地方債 8,100千円)



公営伊座敷団地1号棟

公営住宅等長寿命化計画策定委託業務 4,320 千円

担当:住宅係

予算書83ページ

南大隅町公営住宅等長寿命化計画は、築年数、躯体の安全性、居住性などを総合的に判断し、建替、用途廃止、修繕しながら維持管理という計画を策定しています。平成28年度に策定されたもので5年おきの計画見直しを行っており、今年度見直しを行います。

**【事業費内訳】**

委託料 4,320 千円

**【財源】**

国庫補助金 1,080 千円  
 町負担額 3,240 千円

公営諏訪3号住宅現地建替設計業務委託 18,000 千円

担当:住宅係

予算書83ページ

「南大隅町公営住宅等長寿命化計画」に基づき、令和5年度に計画している昭和44年建設の公営諏訪3号住宅現地建替工事を行うための設計業務を行います。

**【事業費内訳】**

委託料 18,000 千円

**【財源】**

国庫補助金 4,500 千円  
 町負担額 13,500 千円  
 (うち、地方債 13,500千円)



# 建設課

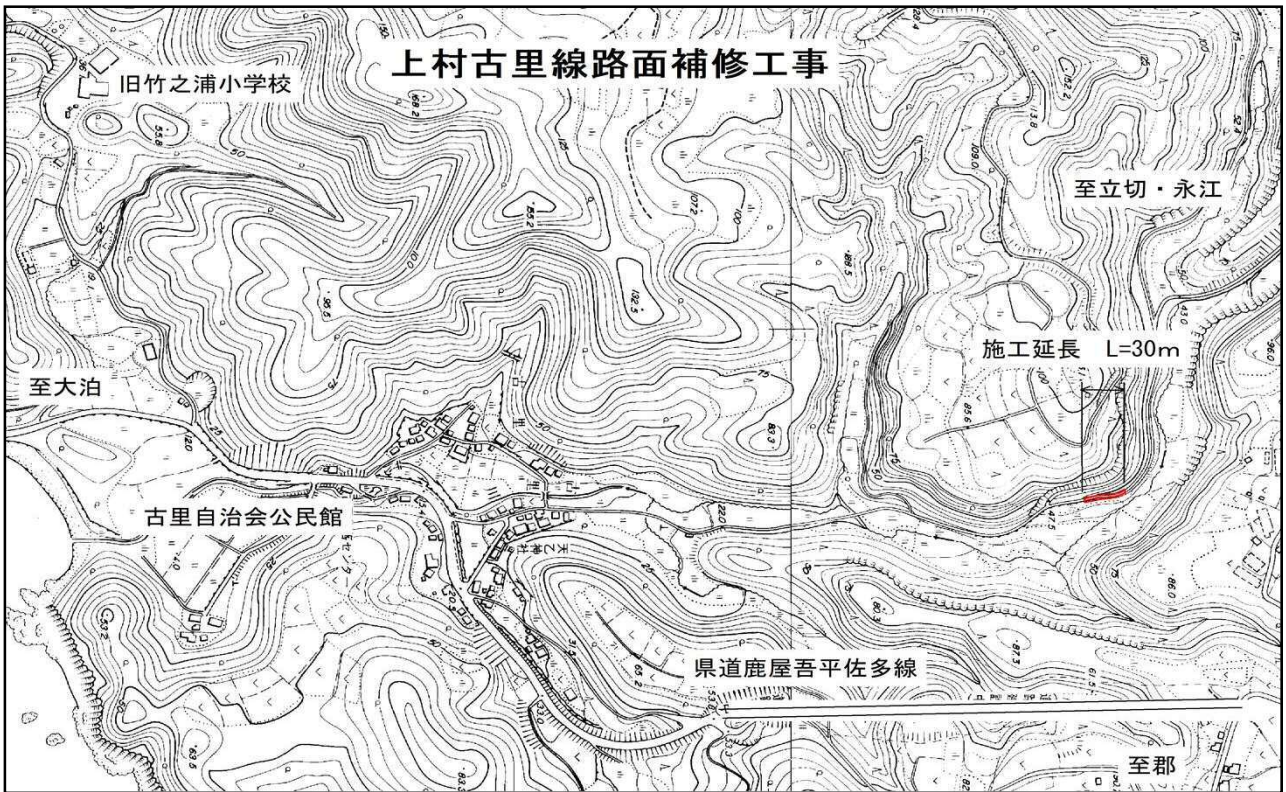



# 建設課

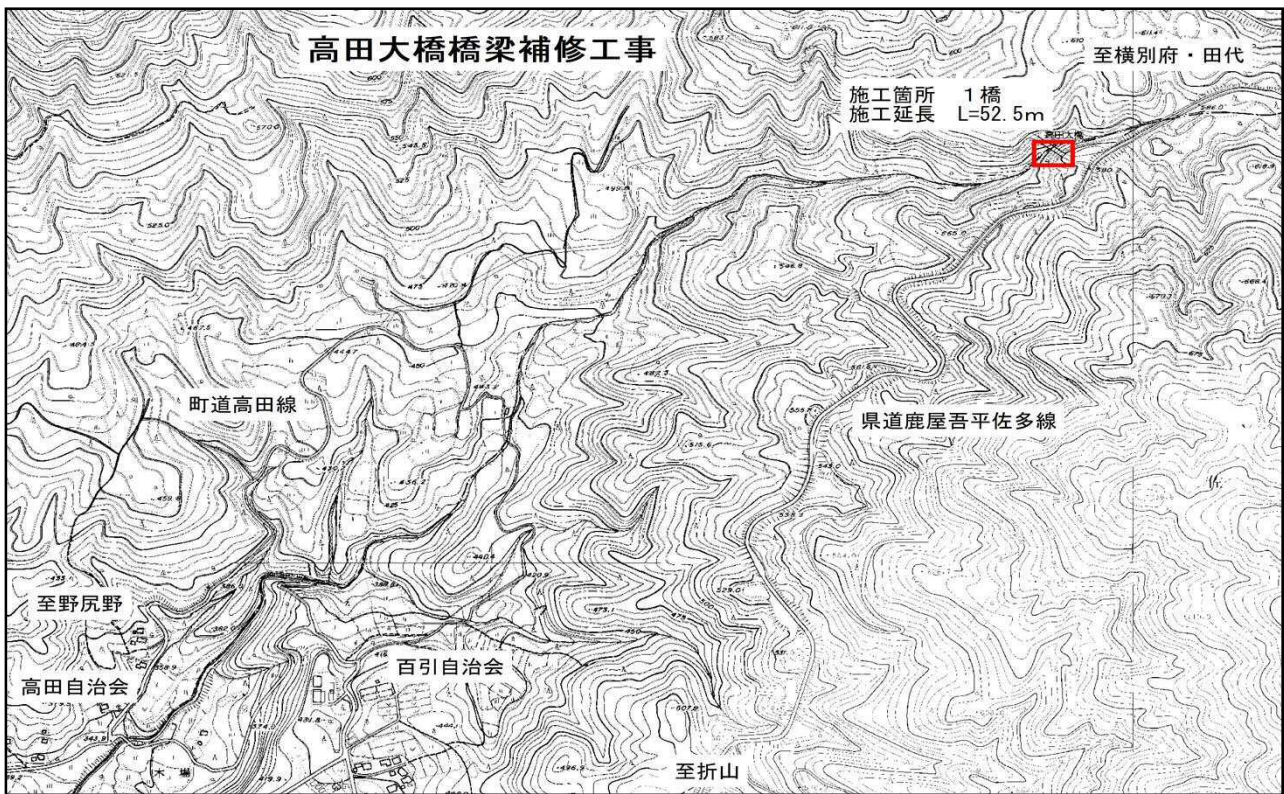







# 教育振興課

## 学習支援員事業

34,683 千円

担当: 学校教育係

予算書88ページ

特別な支援を必要とする児童生徒に対して、学習支援員を配置して、学習や学校生活の支援を行います。(継続事業)

■小学校: 9名 ■中学校: 5名 計14名

### 【事業費内訳】

報酬・手当 30,012 千円  
 社会保険料等 4,671 千円

### 【財源】

町負担額 34,683 千円



(授業での支援)

## スクールカウンセラー事業

464 千円

担当: 学校教育係

予算書88ページ

児童生徒の不登校や問題行動などに対応するため、専門的な知識を有する臨床心理士をスクールカウンセラーとして配置し、相談業務などを行います。(継続事業)

### 【事業費内訳】

謝金 432 千円  
 費用弁償 32 千円

### 【財源】

町負担額 464 千円



(カウンセリング)

## スクールソーシャルワーカー事業

1,200 千円

担当: 学校教育係

予算書89ページ

児童生徒の様々な問題に対応するため、スクールソーシャルワーカーを配置し、児童相談所をはじめとする行政機関などの外部機関と学校、家庭との連携環境の構築や自立支援相談を行います。(継続事業)

### 【事業費内訳】

委託料 1,200 千円

### 【財源】

町負担額 1,200 千円

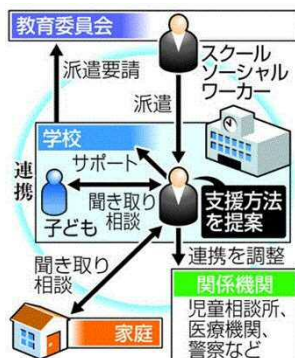

(相関図)

## 外国語指導助手(ALT)事業

10,500 千円

担当: 学校教育係

予算書89ページ

小・中学校及び幼稚園の英語発音や国際理解教育の向上を目的に外国語指導助手(ALT)2名を派遣します。各学校では、指導教材の作成補助、授業の補助、児童生徒との会話や交流、外国の文化についての情報提供を行います。(継続事業)

### 【事業費内訳】

委託料 10,500 千円

### 【財源】

町負担額 10,500 千円

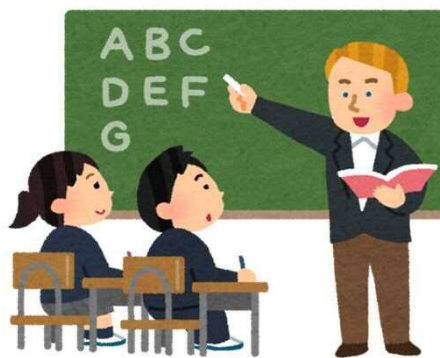

(授業の様子)

## 教育振興課

### 小・中学校図書館事務員事業 7,517 千円

担当: 学校教育係 予算書88ページ

児童・生徒の読書離れを防ぐため、図書館事務員を各小・中学校に配置し、教諭と連携して学校図書館の充実を図ります。(佐多小学校と第一佐中学校は兼務・継続事業)

#### 【事業費内訳】

報酬・手当 6,397 千円  
 社会保険料等 1,120 千円

#### 【財源】

町負担額 7,517 千円



(学校図書館)

### 教員用校務パソコン更新事業 3,498 千円

担当: 教育総務係 予算書89ページ

平成28年度に導入した教員用校務パソコンを更新するものです。(令和2年度で保守契約終了)

・神山小24、佐多小16、根占中17、佐多中16 計73台  
 (ノート型パソコン)

#### 【事業費内訳】

電算機器賃借料 3,498 千円

#### 【財源】

町負担額 3,498 千円



日本語ワープロソフト  
**一太郎Pro 4**

(パソコン更新)

### スクールバス運行委託事業

56,049 千円

担当: 教育総務係

予算書89ページ

遠距離通学の児童・生徒の利便性・安全性確保のためにスクールバスを運行します。

- ・根占地区: 3路線(宮田登尾・城内・滑川)
  - ・佐多地区: 4路線(大泊・辺塚大中尾・竹之浦郡・浮津)
- また、小学1生の下校便に乗降補助員を配置し、児童の事故防止に努めます。(継続事業)

委託料(神山小・根占中スクールバス運行) 33,453千円  
 委託料(佐多小・第一佐多中スクールバス運行) 18,497千円  
 乗降補助委託(根占地区・佐多地区) 3,099千円  
 修繕料(佐多小・第一佐多中スクールバス) 1,000千円

#### 【事業費内訳】

委託料 55,049 千円  
 修繕料 1,000 千円

#### 【財源】

町負担額 56,049 千円



(スクールバス)

## 教育振興課

### 学校環境整備事業(小学校)

**6,245 千円**

担当: 教育総務係

予算書90ページ

神山小、佐多小の校舎及び設備の整備や改修、また必要な備品等の購入を行い、安全で適切な学校環境の整備に努めます。

《修繕料》

神山小教室前ウッドデッキ補修(劣化)、佐多小中庭ウッドデッキ補修(劣化) 他

《備品購入費》

教室用大型モニター(更新)、脚付両面ホワイトボード(特別支援学級用)、教師用指導書、図書備品、棒高跳クロスバー、体育指導用アウトドア時計(スタンド付)、体育用ミニゴール 他

【事業費内訳】

|       |          |
|-------|----------|
| 修繕料   | 3,371 千円 |
| 備品購入費 | 2,874 千円 |

【財源】

|      |          |
|------|----------|
| 町負担額 | 6,245 千円 |
|------|----------|



(アウトドア時計)



(佐多小ウッドデッキ)

### 学校環境整備事業(中学校)

**9,893 千円**

担当: 教育総務係

予算書92ページ

根占中、第一佐多中の校舎及び設備の整備や改修、また必要な備品等の購入を行い、安全で適切な学校環境の整備に努めます。

《修繕料》

根占中浄化槽フロア修繕 他

《備品購入費》

生徒用学習机、教師用指導書(教科書採択替年度)、教師用デジタル教科書、図書備品、木工室用集塵機(施設管理兼用)、楽器ピッコロ、小型光学用水槽、移動式スクリーン 他

【事業費内訳】

|       |          |
|-------|----------|
| 修繕料   | 3,052 千円 |
| 備品購入費 | 6,841 千円 |

【財源】

|      |          |
|------|----------|
| 町負担額 | 9,893 千円 |
|------|----------|



(移動式スクリーン)



(根占中浄化槽フロア)



# 教育振興課

## 南大隅高等学校存続推進事業

担当:教育総務係

28,120 千円

予算書89ページ

南大隅高等学校存続のため、寮の管理運営に係る諸経費及び在学する全生徒に通学費の補助と資格取得や部活動支援等の就学支援事業を実施し保護者の負担軽減を図り、令和2年度から取り組んだ南大隅高校魅力発信交流(地域みらい留学)事業を継続し、都市部の生徒を対象にした地域みらい留学フェスタへ参加し、南大隅高等学校の魅力発信し、入学希望者の確保に努めます。

### 【事業費内訳】

|          |           |                            |          |
|----------|-----------|----------------------------|----------|
| 需用費      | 6,104 千円  | 就学支援事業                     | 50 千円    |
| 役務費      | 286 千円    | 存続推進協議会負担金                 | 1,000 千円 |
| 委託料      | 12,015 千円 | 通学費補助                      | 2,538 千円 |
| 使用料及び賃借料 | 577 千円    | 南大隅高校魅力発信交流<br>(地域みらい留学)事業 | 5,500 千円 |
| 備品購入費    | 50 千円     |                            |          |

### 【財源】

|      |           |
|------|-----------|
| 交付金  | 11,938 千円 |
| 町負担額 | 11,862 千円 |
| その他  | 4,320 千円  |
| 計    | 28,120 千円 |



(高校寮正門)

## 「地域みらい留学」2021年度事業概要 (1/2) ※2020/11/4暫定



### 1. 事業概要

#### 「地域みらい留学」とは…

都道府県の枠を越えて、社会課題の先進地である地域の学校に入学し立場や世代を越えた多様な人々と充実した3年間を過ごすこと。

全国生徒募集により、4大都市圏を中心とした都会から生徒が入学することで、下記2点の実現できると考え「地域みらい留学」を推進します。

- ・地元の高校存続の観点で、定員数を担保することが可能に
- ・地元の中学生にとって、地元の高校が多様な魅力的な選択肢に

### 2. 背景

人口減少、超高齢化、労働人口の減少等により、国際競争力の低下や、東京一極集中、地方衰退といった課題が顕在化しています。この変化が激しい社会の中、教育の観点では、「主体性を持って多様な人々と協働して学ぶ(文部科学省)」人材の育成が掲げられ、地方創生の観点では、「地域の将来を支える人材育成のための高校改革(内閣官房 まち・ひと・しごと創生基本方針2019)」が骨太戦略に。自分の意志で挑戦を続け、自ら未来をつくる人材を育むため、先進的な取り組みを行う全国の公立高校及び自治体の皆様とともに本事業を実施することと致しました。

### 3. 具体的な取り組み

#### A: 全国生徒募集における“広報支援”

##### ① 「地域みらい留学フェスタ2021」の通年開催

オンラインと対面での説明会の年間開催を通して、中学生親子2,500組5,000名と参画校との接点の創出を目指す。

<合同説明会>

オンライン: 6月、8月、9月の土日の計3回

対面: 全国2都市(東京・大阪) 7月の土日の計1回

<個別説明会>

オンライン: 6月~10月で随時開催

※詳細は裏面を参照ください

##### ② 「地域みらい留学」のチラシ・WEB・メディア掲載

中学生/在校生/卒業生/保護者等の声をもとに下記施策を実施予定。

- ・中学校へのチラシ配布(休校時期などにより配布地域を精査)
- ・WEB広告及びSNS運用(googleやFacebook等の運用)
- ・都市部の進学イベント出展(オンラインを中心に出展を検討中)
- ・各種メディア掲載(NHK等、昨年度掲載メディアに網羅的アプローチ)
- ・卒業生及び保護者コミュニティの構築(口コミによる事業紹介拡散)
- ・地域みらい留学公式WEBサイトに各校の情報を掲載…等

#### B: 全国生徒募集を起点にした

#### 地域総ぐるみでの“高校魅力化推進支援”

##### 高校魅力化のPDCA推進に向けた研修・交流会

全国生徒募集を含む高校魅力化を実践する約80の高校/自治体、約30の都道府県、国、民間等を対象に、実践的な知見共有、意見交換を行う場を年間を通してオンラインを中心に開催する。

<実施テーマ案>

※詳細は参画校・自治体の皆様のニーズを踏まえて設計

- ・フェスタ開催に向けたプレゼン内容の磨き合い
- ・オンラインと対面を融合した効率・効果的な生徒募集プロセス設計
- ・交付金やふるさと納税等を活用した財務基盤の強化
- ・コーディネーターによる特色ある高校魅力化の実践
- ・地域資源を活かした特色ある探究活動の推進
- ・寮や下宿等の生活環境の整備
- ・学校と地域協働のコンソーシアム構築
- ・全国高校生交流会、教員交流会、自治体職員交流会…等

## 教育振興課

### 社会教育関係団体補助事業

1,795 千円

担当: 社会教育係

予算書96ページ

●町地域女性会連絡協議会 974,000円

子どもたちの健全育成、高齢者・障害者への支援、ボランティア活動など真に住みよい地域社会づくりに寄与することに努め、会員相互の親睦と組織の強化の推進を図ります。

●町PTA連絡協議会 221,000円

児童・生徒の健全育成に関わるPTA関係者の情報交換・協働態勢及び活動基盤の整備を図り、連携した取り組みの強化に努めます。子育てセミナーについては、会員のニーズに合った内容とします。

●町子ども会育成連絡協議会 300,000円

子ども会の健全な育成を図るため、育成会相互の連携を密にして、町内における子ども会活動の充実と普及に努め、心豊かな青少年育成活動に寄与するとともに、組織の強化の推進を図ります。

●町青年団協議会 200,000円

団員の親睦、異年齢集団との交流を深め、これからの南大隅町を担う青少年の育成と青年団組織力の拡大・強化に努め、町の事業についても積極的な取り組み参加に努めます。

●町高校生クラブ運営実行委員会 100,000円

高校生クラブでは、町内の各種イベントへの積極的なスタッフ参加支援、ボランティア活動、地域の活動への参画等への発展をめざします。また、南大隅高校存続に寄与することを願います。

【事業費内訳】

負担金補助  
及び交付金 1,795 千円

【財源】

町負担額 1,795 千円

### チャレンジスクール事業

132 千円

担当: 社会教育係

予算書99ページ

南大隅町の良さを再確認してもらうために、中学校3年生を対象に町内探訪を計画してします。町内の観光や歴史に触れ、南大隅町の良さを再発見し、郷土を愛する心を育む青少年の育成に努めます。

【事業費内訳】

負担金補助  
及び交付金 132 千円



(町内探訪 台場公園)

【財源】

町負担額 132 千円



(町内探訪 郡の古石塔群)

# 教育振興課

## 図書館事業

担当: 社会教育係

2,911 千円

予算書97ページ

町民が本に親しみ図書館の利用を促進する広報PR活動や大隅広域図書館ネットワークシステムを活用した図書利用のサービス拡大と相互利用を推進しています。

また各小中学校へのブックモービルの定期的な運行や毎月開催予定のお話会等で子どもたちが本に触れ合う機会を作り読書意欲の醸成に努めます。

さらに新生児に本を贈るブックスタート事業等で、家庭での読書について語り合う機会の醸成にも努めます。

また、根占図書館2階には歴史民俗資料室を開設し、本町の歴史や観光などの情報発信を行うとともに、児童生徒がわが町の歴史や民俗を学び、郷土愛を育む場として活用してまいります。

### 【事業費内訳】

|            |          |
|------------|----------|
| 備品購入費(図書)  | 915 千円   |
| 負担金補助及び交付金 | 500 千円   |
| 需用費他       | 1,496 千円 |

### 【財源】

町負担額 2,911 千円



(神山小ブックモービル)



(歴史民俗資料館)

## 南端まちづくり活動事業

421 千円

担当: 社会教育係

予算書99ページ

毎月第3土曜日の「青少年健全育成の日」に併せて小・中・高生・一般の皆様と『南端まちづくり活動』を実施しています。平成17年から始まった活動ですが、今では地区公民館や自治会などを中心にした美化活動として町内一円を推進しています。今後も観光の町としてのまちづくりと青少年の心に故郷意識の涵養を培い、活動の強化に努めます。

### 【事業費内訳】

|       |        |
|-------|--------|
| 消耗品費等 | 107 千円 |
| 食糧費   | 254 千円 |
| 除草委託料 | 60 千円  |

### 【財源】

町負担額 421 千円



(根占交番横花壇清掃)

## 家庭教育充実事業

320 千円

担当: 社会教育係

予算書95ページ

保護者が家庭教育の機能を高めるための学習を深め、親の役割を自覚することによって心豊かな子どもの育成を図るとともに個々の家庭における情報交換や相談支援を行うことで、家庭教育の充実に努めます。

幼稚園 60,000円 小学校 60,000円×2校  
中学校 60,000円×2校 研修会講師謝金 20,000円

### 【事業費内訳】

|     |        |
|-----|--------|
| 報償費 | 20 千円  |
| 委託料 | 300 千円 |

### 【財源】

町負担額 320 千円



(家庭教育学級運営研修会)



# 教育振興課

**生涯学習講座事業** 1,465 千円  
 担当: 社会教育係 予算書96ページ

町民の生涯学習への意識の高揚を図るため、生涯学習講座の開設を行い、広報誌等により周知・啓発に努めます。また、人材育成補助金の啓発に力を入れ講師登録を目指すとともに移動講座等の普及に努めます。

**【事業費内訳】**  
 報償費 1,245 千円  
 需用費 120 千円  
 負担金補助及び交付金 100 千円

**【財源】**  
 町負担額 1,465 千円



(生涯学習講座)

**地区公民館活動費補助事業** 7,450 千円  
 担当: 社会教育係 予算書97ページ

地区公民館の自主的な地域づくり活動費を補助することにより、生涯学習や地域づくり活動の拠点となる地区公民館活動を助長し、南大隅町全体のまちづくりを推進します。  
 均等割 300,000円×13地区  
 事業割 3,550,000円(全体額)

**【事業費内訳】**  
 補助金補助及び交付金 7,450 千円

**【財源】**  
 町負担額 7,450 千円  
 (うち、地方債 7,400千円)



(地区公民館の運動会)

**文化財保護事業** 4,289 千円  
 担当: 社会教育係 予算書98ページ

町文化財保護審議会と協議しながら、文化財の適正な管理を行うとともに、伝統芸能の継承活動を支援するなど、文化財保護活動を積極的に進めます。また、町歴史研究会とも連携して、文化財への愛護思想を醸成します。  
 また、国指定文化財である「佐多旧薬園」の大規模な伐採整備を行い、歩行者等の安全面および景観を守ります。

**【事業費内訳】**  
 報酬等 398 千円  
 需用費等 704 千円  
 指定文化財管理委託 556 千円  
 その他委託料 1,931 千円  
 負担金補助及び交付金 700 千円

**【財源】**  
 町負担額 4,289 千円



(御崎まつり)

**文化協会・文化祭事業** 470 千円  
 担当: 社会教育係 予算書100ページ

町民文化祭では、町文化協会会員や生涯学習講座生、児童生徒等が、日頃から取り組んでいる文化芸術活動の成果を発表鑑賞し、文化醸成の機運を高めます。

**【事業費内訳】**  
 報償費 50 千円  
 旅費・需用費 20 千円  
 補助金補助及び交付金 400 千円

**【財源】**  
 町負担額 470 千円



(町民文化祭)



## 教育振興課

### 町体育協会運営補助事業 3,500 千円

担当: 社会体育係 予算書102ページ

町における体育・スポーツの健全な普及と町民の体力・健康増進に努めます。また、専門部による各種大会を行ないます。

- ・町民の社会体育・レクリエーションの振興
- ・地区体・県体の支援
- ・町民への啓発奨励指導
- ・イベントの運営補助

#### 【事業費内訳】

負担金補助及び交付金 3,500 千円

#### 【財源】

町負担額 3,500 千円



(町内グラウンドゴルフ大会)

### 町スポーツ少年団運営補助事業 500 千円

担当: 社会体育係 予算書102ページ

青少年の親睦と融和、競技力の向上、指導者の資質向上、母集団の組織充実を図ります。

- ・スポーツ少年団の登録  
(R2. 8現在 7団体 団員数109人)
- ・育成母集団の充実
- ・関係団体との連携

#### 【事業費内訳】

負担金補助及び交付金 500 千円

#### 【財源】

町負担額 500 千円



(スポーツ少年団交流大会)

### 各種大会出場補助事業 500 千円

担当: 社会体育係 予算書102ページ

県代表として九州大会規模以上の大会へ出場する選手及びチームの一員として出場する選手へ旅費等を補助します。

出場することにより、スポーツ活動を通じた交流、情報交換及びスポーツ活動の活性化が図られます。

#### 【事業費内訳】

負担金補助及び交付金 500 千円

#### 【財源】

町負担額 500 千円



(各種スポーツ大会)

### 聖火リレー 1,924 千円

担当: 社会体育係 予算書100ページ

延期となった東京2020オリンピック聖火リレーを、延期前の計画とおりに今年度開催されます。

4月27日(火曜日)に、本土最南端、眼下にエメラルドブルーの大海原が広がる佐多岬で、聖火ランナーがオリンピックの期待感を創出するため、佐多岬展望所に向けてリレーし、佐多岬の魅力を国内外にアピールします。

#### 【事業費内訳】

|          |          |
|----------|----------|
| 報償費      | 110 千円   |
| 需用費      | 130 千円   |
| 委託料      | 1,266 千円 |
| 使用料及び賃借料 | 418 千円   |

#### 【財源】

|      |          |
|------|----------|
| 県補助金 | 1,022 千円 |
| 町負担額 | 902 千円   |



(佐多岬)

## 教育振興課

### サイクルイベント補助事業 400 千円

担当: 社会体育係 予算書102ページ

町の青少年が一堂に集いサイクリススポーツを楽しむと共に親睦と融和を図ります。

一輪車競技は、学校での活動成果を発表する場としても活用されています。

#### 【事業費内訳】

負担金補助及び交付金 400 千円

#### 【財源】

町負担額 400 千円



(サイクリススポーツフェスタ)

### 海洋センター運営事業 3,967 千円

担当: 社会体育係 予算書100ページ

海洋スポーツ活動を通して、心と体を鍛え、自然に対する関心と理解を深めるため、B&G施設の適切な管理と利用に努めます。

#### 【事業費内訳】

|            |          |
|------------|----------|
| 旅費         | 626 千円   |
| 需用費        | 1,120 千円 |
| 委託料        | 809 千円   |
| 負担金補助及び交付金 | 697 千円   |
| その他        | 715 千円   |

#### 【財源】

町負担額 3,967 千円



(B & Gプール)

### 国体準備事業

1,857 千円

担当: 国体推進室国体係 予算書101ページ

2023年に延期になった特別国民体育大会の円滑な運営を図るため準備作業を進めます。本町では自転車競技トラックレース及びロードレースの2競技を開催されます。

今年度は三重県で感染症予防対策のための、競技運営方法やおもてなし運営方法等を研修します。

#### 【事業費内訳】

|            |          |
|------------|----------|
| 委託料        | 222 千円   |
| 負担金補助及び交付金 | 1,635 千円 |

#### 【財源】

町負担額 1,857 千円



自転車競技(トラック・ロード)

# 農業委員会

## 農業委員会活動事業

13,803 千円

担当: 管理係・農地係

予算書61ページ

農地の権利移動や転用などの許認可事務について、農業委員会定例総会において農地法等の法令等に基づき審査を行い、適正な農地管理に努めます。農業委員会の必須事務に位置づけられた「農地等の利用の最適化の推進(①担い手への農地利用の集積・集約化、②遊休農地の発生防止・解消、③新規参入の促進)」を図るため、県、農業会議が主催する各種研修会にて農業委員、農地利用最適化推進委員の資質向上に努めるとともに、農地中間管理事業担当者と農地のあっせん、賃貸借等の農地情報を共有し、町が取り組む「人・農地プラン」の実質化に向けて、担い手への農地利用の集積・集約を推進します。

遊休農地再生耕作者へ耕耘謝金を支払い、継続的な農地の有効利用と利用集積、遊休農地解消を図ります。

農地地図情報システムは農地の賃貸借や売買、転用等の相談に対し有効活用するとともに、認定農業者をはじめとする新規就農者等の農地の確保や農地利用状況調査の資料として活用します。

### 【事業費内訳】

|                  |           |
|------------------|-----------|
| 報酬               | 10,675 千円 |
| 職員手当等            | 244 千円    |
| 謝金               | 372 千円    |
| 旅費               | 759 千円    |
| 需用費 (消耗品費)       | 77 千円     |
| 〃 (食糧費)          | 67 千円     |
| 委託料              | 1,357 千円  |
| 負担金補助及び交付金 (負担金) | 252 千円    |

●農地所有者の意向把握



●集落での話し合い(人・農地プラン)



### 【財源】

|      |           |
|------|-----------|
| 県補助金 | 2,649 千円  |
| その他  | 306 千円    |
| 町負担額 | 10,848 千円 |

## 機構集積支援事業

182 千円

担当: 管理係・農地係

予算書62ページ

町内に存在する農地について、利用状況調査(農地パトロール)を実施し、遊休農地の実態を把握するとともに、遊休農地所有者(管理者)には利用意向調査を行い、今後の利用等を確認し、貸付け希望農地については農地中間管理機構と連携し、担い手への集積など農地の有効利用の促進を図ります。

また、山林化し経年している農地については、利用状況調査時に判断し、総会での議決を得て、非農地としての取り扱いを進めます。

### 【事業費内訳】

|             |        |
|-------------|--------|
| 需用費 (消耗品費)  | 144 千円 |
| 〃 (印刷製本費)   | 28 千円  |
| 役務費 (通信運搬費) | 10 千円  |

### 【財源】

|      |        |
|------|--------|
| 県補助金 | 179 千円 |
| 町負担額 | 3 千円   |





# 国民健康保険事業特別会計

## 特定健康診査等事業

7,446 千円

担当: 国民健康保険係

予算書16ページ

特定健康診査は、国民健康保険の加入者で40～74歳までを対象に、内臓脂肪型肥満に着目した検査項目で年1回実施される健康診査です。疾病の早期発見・早期治療を促し、重症化予防を図ります。また、検査項目ごとの基準値を超えた該当者へ保健指導を行うことで、生活習慣の改善やバランス食の指導に努め、医療費の適正化・削減に努めます。

### 【事業費内訳】

|       |          |
|-------|----------|
| 職員手当等 | 270 千円   |
| 報償費   | 426 千円   |
| 委託料   | 6,190 千円 |
| 需要費等  | 560 千円   |

### 【財源】

|      |          |
|------|----------|
| 県補助金 | 3,146 千円 |
| 町負担額 | 4,300 千円 |



## 医療費適正化特別対策事業

11,131 千円

担当: 国民健康保険係

予算書17ページ

国民健康保険特別会計の安定化に資することを目的に、健康づくり事業の推進と生活習慣病重症化予防対策を実施し、国保被保険者の医療費の抑制・削減に向けた事業を展開します。事業内容につきましては、診療報酬明細の点検による分析等、健康づくり推進員の研修、生活習慣病に直結する食生活の改善のための研修会、若けん健診等を開催することにより、健全な生活習慣を推進して参ります。

### 【事業費内訳】

|      |          |
|------|----------|
| 報償費  | 903 千円   |
| 委託料  | 353 千円   |
| 需要費他 | 751 千円   |
| 報酬   | 6,188 千円 |
| 職員手当 | 1,315 千円 |
| 共済費  | 1,241 千円 |
| 旅費   | 380 千円   |

### 【財源】

|          |          |
|----------|----------|
| 分担金及び負担金 | 7,428 千円 |
| 町負担額     | 3,703 千円 |





## 国民健康保険事業特別会計

### 特定健診特別対策事業

**2,879 千円**

担当: 国民健康保険係

予算書17ページ

特定健診の受診率向上のため、情報提供による同意取得とあわせて、看護師による個別訪問を実施し未受診者への受診勧奨を行います。

平成30年度からのデータヘルス計画を踏まえ、未受診者対策を行っていきます。

#### 【事業費内訳】

|     |          |
|-----|----------|
| 報償費 | 2,588 千円 |
| 旅費  | 180 千円   |
| 需用費 | 111 千円   |

#### 【財源】

|      |          |
|------|----------|
| 県補助金 | 1,738 千円 |
| 町負担額 | 1,141 千円 |



## 後期高齢者医療事業特別会計

### 長寿健診事業

**5,269千円**

担当: 後期高齢者医療係

予算書96ページ

高齢者の生活習慣病及び介護判定の資料となる生活機能チェックを実施し、健康維持への支援を行うものです。

#### 【事業内容】

|      |       |     |         |
|------|-------|-----|---------|
| 職員手当 | 220千円 | 役務費 | 255千円   |
| 謝金   | 450千円 | 委託料 | 4,204千円 |
| 旅費   | 65千円  |     |         |
| 需用費  | 75千円  |     |         |

#### 【財源】

|      |          |
|------|----------|
| 雑入   | 2,132 千円 |
| 町負担額 | 3,137 千円 |



長寿健診風景

### 健康教室・健康相談事業

**582千円**

担当: 後期高齢者医療係

予算書96ページ

サロン会場や高齢者の集まる場で、医療専門職等による健康相談及び健康の保持・増進を目的とした健康教育を行うものです。

#### 【事業内容】

|    |        |
|----|--------|
| 謝金 | 582 千円 |
|----|--------|

#### 【財源】

|      |        |
|------|--------|
| 町負担額 | 582 千円 |
|------|--------|



健康相談イメージ

# 診療所事業特別会計

## 診療所事業

152,520 千円

担当:支所 診療所グループ

予算書 31ページ

伊座敷・郡の両地区常勤医師による4診療所の内科診療と、おぐら病院整形外科医師及び理学療法士の派遣による整形外科診療、リハビリ等で地域医療の充実と患者の負担軽減、運動機能向上に努めます。また、救急時の連携医療機関である肝属郡医師会立病院との連携により、地域医療支援及び在宅支援診療等の充実を図り、治療・疾病予防及び健康管理に努め、地域住民が安心して生活が送れるよう診療を行います。

なお、本年度は電子カルテシステムを更新し、質の高い医療と患者サービスの向上に努めます。

### 【診療日】

佐多診療所 ……月曜日～金曜日(整形 毎週金曜日午後と第1・第3水曜午前)  
 辺塚へき地出張診療所 ……毎週木曜日午後  
 大泊へき地出張診療所 ……毎週火・金曜日午前  
 郡へき地出張診療所 ……毎週月・木曜日(第2・4水曜日)

### 【事業費内訳】

|         |           |
|---------|-----------|
| 職員人件費   | 68,747 千円 |
| 一般管理費   | 54,346 千円 |
| 医業費・公債費 | 28,927 千円 |
| 予備費     | 500 千円    |



### 【財源】

|         |           |
|---------|-----------|
| 県補助金    | 3,131 千円  |
| 一般会計繰入金 | 83,975 千円 |
| 診療使用料他  | 65,414 千円 |



(佐多診療所)



(辺塚へき地出張診療所)



(大泊へき地出張診療所)



(郡へき地出張診療所)

## 介護保険事業特別会計

### 介護保険認定調査等費

14,622 千円

担当: 介護保険係

予算書56ページ

サービスを利用するためには、「介護や支援が必要である」と認定されることが必要です。認定申請後、調査と審査が行われます。その後、認定結果(要介護、要支援、非該当)をお知らせします。

#### 《調査と審査》

- ・認定調査 心身の状況・医療の状況等について、本人と家族から聞き取り調査をします。
- ・主治医の意見書 医師から介護を必要とする原因疾患などについての記載を受けます。
- ・一次判定(コンピュータ判定) 公平に判定するため、調査票をコンピュータ分析・処理します。
- ・二次判定(介護認定審査会) 訪問調査の結果と主治医の意見書をもとに、保険、医療、福祉の専門家から構成された介護認定審査会が総合的に審査して、要介護区分が決定されます。

#### 【事業費内訳】

|       |          |
|-------|----------|
| 報酬    | 7,273 千円 |
| 職員手当等 | 1,545 千円 |
| 共済費   | 1,387 千円 |
| 役務費   | 3,810 千円 |
| 委託料   | 55 千円    |
| その他   | 552 千円   |

#### 【財源】

|      |           |
|------|-----------|
| 町負担額 | 14,622 千円 |
|------|-----------|





# 介護保険事業特別会計

## 介護保険給付事業

1,274,328 千円

担当: 介護保険係

予算書57ページ

介護保険制度は、南大隅町が保険者となって運営しています。40歳以上の方は、加入者(被保険者)となって保険料を納め、介護が必要となったときには、費用の一部を支払ってサービスを利用できるしくみです。

主なサービスには、次のようなものがあります。

### 【在宅サービス】

・在宅サービスには、居宅を訪問してもらう訪問系サービスや施設に通って受ける通所系サービスがあります。サービスは組み合わせて利用することができます。

### 【施設サービス】

・施設サービスは、介護が中心か治療が中心かなどによって入所する施設を選択します。入所の申込みは介護保険施設へ直接行います。要支援1・2の人は、施設サービスは利用できません。

### 【地域密着型サービス】

・住み慣れた地域での生活を続けるために、地域の特性に応じたサービスが利用できます。

### 【事業費内訳】

保険給付 1,274,328 千円

### 【財源】

|       |            |
|-------|------------|
| 介護保険料 | 188,373 千円 |
| 支払基金  | 344,068 千円 |
| 国庫負担金 | 222,219 千円 |
| 国庫補助金 | 140,176 千円 |
| 県負担金  | 191,937 千円 |
| 町負担額  | 187,555 千円 |



住宅改修



介護老人福祉施設



グループホーム

～みんなで支え合う介護保険～

## 介護保険事業特別会計

### 介護予防事業・生活支援サービス事業

42,909 千円

担当: 介護予防係

予算書60ページ

地域の実情に応じて、住民等の多様な主体が参画し、多岐にわたるサービスを提供することで、地域の支え合い体制づくりを推進し、要支援者等に対する効果的かつ効率的な支援等を実施します。事業対象者・要支援1・2の方の訪問型サービス、通所型サービス、通所型サービスAが介護予防・生活支援サービスの対象事業となります。

#### 【事業費内訳】

|            |           |
|------------|-----------|
| 役務費        | 195 千円    |
| 委託料        | 2,304 千円  |
| 負担金補助及び交付金 | 40,410 千円 |

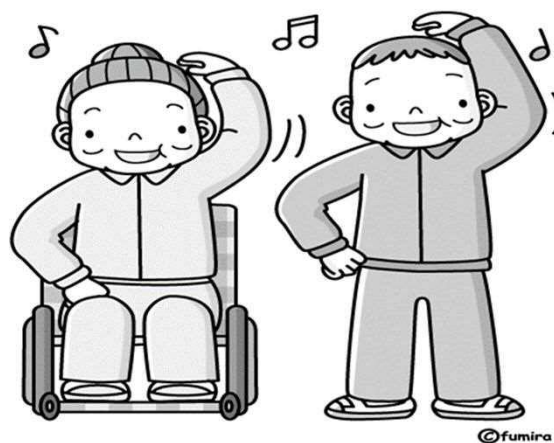

#### 【財源】

|          |           |
|----------|-----------|
| 支払基金交付金  | 11,523 千円 |
| 国庫補助金    | 10,670 千円 |
| 県補助金     | 5,334 千円  |
| 保険料及び利用料 | 10,048 千円 |
| 町負担額     | 5,334 千円  |

### 介護予防ケアマネジメント事業

190 千円

担当: 介護予防係

予算書61ページ

高齢者の自立した生活を支援するためケアプラン作成を行い、その心身状況に応じて適切なサービスを利用できるよう連絡調整を行います。

#### 【事業費内訳】

|     |        |
|-----|--------|
| 旅費  | 20 千円  |
| 需用費 | 170 千円 |



#### 【財源】

|         |       |
|---------|-------|
| 支払基金交付金 | 51 千円 |
| 国庫補助金   | 47 千円 |
| 県補助金    | 24 千円 |
| 保険料     | 44 千円 |
| 町負担額    | 24 千円 |

# 介護保険事業特別会計

## 総合相談・権利擁護事業 6,796 千円

担当: 介護予防係 予算書61ページ

判断能力が一定程度あるが、必ずしも十分でない方のために、主に福祉サービスを適切に利用できるようにすることを目的とし、地域で自立した生活を支援する事業です。

### 【事業費内訳】

|            |          |
|------------|----------|
| 旅費         | 20 千円    |
| 需用費        | 106 千円   |
| 負担金補助及び交付金 | 6,670 千円 |

### 【財源】

|       |          |
|-------|----------|
| 国庫補助金 | 2,617 千円 |
| 県補助金  | 1,308 千円 |
| 保険料   | 1,563 千円 |
| 町負担額  | 1,308 千円 |



## 任意事業 583 千円

担当: 介護予防係 予算書61ページ

地域において高齢者を支援し、見守るため、認知症に対する知識と理解を深めることを目的とした認知症サポーター養成講座を行い、町内における認知症サポーターを養成します。

また、認知症高齢者等で利用にかかる費用負担が困難な人に対して、利用経費の助成等を行うことで地域で自立した生活を維持できるように成年後見制度利用支援事業の活用ができるように支援します。

### 【事業費内訳】

|     |        |
|-----|--------|
| 報償費 | 83 千円  |
| 需用費 | 50 千円  |
| 役務費 | 114 千円 |
| 扶助費 | 336 千円 |

### 【財源】

|       |        |
|-------|--------|
| 国庫補助金 | 225 千円 |
| 県補助金  | 112 千円 |
| 保険料   | 134 千円 |
| 町負担額  | 112 千円 |

## 包括的・継続的ケアマネジメント事業 4,584 千円

担当: 介護予防係 予算書61ページ

介護予防ケアマネジメント業務や、高齢者等が住み慣れた地域で安心して生活が営まれるよう総合相談業務・権利擁護業務の充実を図ります。

また、福祉サービス事業に従事する関係職員のスキルアップ研修や事業所ごとの連携を図りながら適切な支援体制の強化を図ります。

### 【事業費内訳】

|            |          |
|------------|----------|
| 旅費         | 140 千円   |
| 役務費        | 140 千円   |
| 負担金補助及び交付金 | 4,100 千円 |
| その他        | 204 千円   |

### 【財源】

|       |          |
|-------|----------|
| 国庫補助金 | 1,766 千円 |
| 県補助金  | 882 千円   |
| 保険料   | 1,054 千円 |
| 町負担額  | 882 千円   |

## 在宅医療・介護連携推進事業 3,633 千円

担当: 介護予防係 予算書62ページ

多くの町民が住み慣れた地域で安心して自分らしい生活を実現できる社会を目指すと共に、介護、医療、住まい、生活支援、予防が一体的に提供される地域包括ケアシステムの構築及び在宅医療・介護連携を図っていきます。

この事業については、広域的立場からの推進が必要となるため、錦江町との2町間で事業を推進しています。

(委託事業費を錦江町と折半)

### 【事業費内訳】

|     |          |
|-----|----------|
| 報償費 | 171 千円   |
| 需用費 | 35 千円    |
| 委託料 | 3,427 千円 |

### 【財源】

|       |          |
|-------|----------|
| 国庫補助金 | 1,389 千円 |
| 県補助金  | 696 千円   |
| 保険料   | 832 千円   |
| 町負担額  | 716 千円   |



# 介護保険事業特別会計

**生活支援体制整備事業** 933 千円  
 担当:介護予防係 予算書62ページ

生活支援コーディネーターを配置し  
 ①地域資源の開発  
 ②サービス提供関係者間との連携体制づくり  
 ③地域支援のニーズとサービス提供との連携等の体制づくりを図っていきます。

**【事業費内訳】**

|            |        |
|------------|--------|
| 報償費        | 113 千円 |
| 旅費         | 10 千円  |
| 需用費        | 10 千円  |
| 負担金補助及び交付金 | 800 千円 |

**【財源】**

|       |        |
|-------|--------|
| 国庫補助金 | 359 千円 |
| 県補助金  | 180 千円 |
| 保険料   | 214 千円 |
| 町負担額  | 180 千円 |

**認知症総合支援事業** 3,027 千円  
 担当:介護予防係 予算書62ページ

認知症の人や認知症が疑われる人及びその家族が、できる限り住み慣れた地域で暮らし続けられることを目的とした事業です。  
 「認知症初期集中支援チーム」を設置し、早期診断、早期支援を包括的、集中的に行うと共に、自立生活のサポートと多職種間の連携による支援体制を構築していきます。

**【事業費内訳】**

|     |          |
|-----|----------|
| 報償費 | 170 千円   |
| 旅費  | 10 千円    |
| 需用費 | 147 千円   |
| 委託料 | 2,700 千円 |

**【財源】**

|       |          |
|-------|----------|
| 国庫補助金 | 1,130 千円 |
| 県補助金  | 566 千円   |
| 保険料   | 676 千円   |
| 町負担額  | 655 千円   |

**認知症地域支援推進員設置事業** 703 千円  
 担当:介護予防係 予算書62ページ

医療機関や介護サービス及び地域の支援機関をつなぐコーディネーターとしての役割を担う、認知症地域支援推進員を配置し、医療と介護の連携強化や地域における支援体制の構築を図っていきます。

**【事業費内訳】**

|            |        |
|------------|--------|
| 旅費         | 65 千円  |
| 負担金補助及び交付金 | 638 千円 |

**【財源】**

|       |        |
|-------|--------|
| 国庫補助金 | 271 千円 |
| 県補助金  | 134 千円 |
| 保険料   | 164 千円 |
| 町負担額  | 134 千円 |



# 介護保険事業特別会計

サービス事業勘定

16,399 千円

担当:介護予防係

予算書74ページ

要支援1・2の介護認定を受けた方の介護予防支援計画の作成や介護予防サービスの利用手続き、提供など、要介護状態に陥らないための日常生活の維持や向上を目的に生活の支援を行う事業を実施します。

## 【事業費内訳】

|            |           |
|------------|-----------|
| 報酬         | 2,426 千円  |
| 職員手当等      | 516 千円    |
| 共済費        | 472 千円    |
| 負担金補助及び交付金 | 11,842 千円 |
| その他        | 1,143 千円  |

## 【財源】

|        |          |
|--------|----------|
| 計画費収入  | 7,938 千円 |
| 町負担額   | 8,459 千円 |
| 預金利子   | 1 千円     |
| 前年度繰越金 | 1 千円     |



## 下水道事業特別会計

下水道事業(法適用化業務委託)

9,768 千円

担当:支所 産業グループ

予算書86ページ

住民生活に必要な不可欠なサービスを持続的に提供していくために、農業集落排水事業への地方公営企業法の適用により、経営基盤の計画的な強化(更新投資の優先度の把握、施設・設備への投資の合理化や適切な維持・管理、財源のさらなる確保、徹底した効率化等)と財政マネジメントの向上を図るため、令和6年4月法適用化に向け法適用化業務委託を行います。

### 【事業費内訳】

委託料 9,768 千円

### 【財源】

町負担額 9,768 千円  
(うち地方債) 9,700千円)



# 水道事業会計

## 南大隅町水道事業

476,335 千円

担当: 建設課水道係

予算書 5ページ

南大隅町水道事業では、清浄にして豊富低廉な水の供給を図り、公衆衛生の向上と生活環境の改善に寄与します。

R2.4.1現在給水人口 6,840人 3,811世帯  
水源地18ヶ所、浄水場6ヶ所、配水池32ヶ所、加圧ポンプ場6ヶ所

### 【主な経費】

|             |                           |
|-------------|---------------------------|
| ・営業費用       | 293,184千円(水道事業にかかる費用)     |
| ・営業外費用      | 23,998千円(企業債利息及びR2分消費税 外) |
| ・建設改良費      | 41,186千円(水道施設の整備にかかる費用)   |
| ・企業債償還金(元金) | 115,967千円(企業債償還金)         |
| ・予備費        | 2,000千円                   |

### 【事業内容】

水質管理 浄水及び原水の水質検査を実施し安全な水を供給します。  
施設管理 水源地、浄水場、配水池、ポンプ場等の定期点検を行い施設保全に努めます。  
施設修繕 老朽施設や漏水管の更新及び修理を行い安定供給に努めます。

(工 事) 古殿花ノ木線配水管布設替工事 600m  
県道辺塚根占線配水管布設工事 200m

(委 託) 公営企業法適用推進アドバイザー業務委託

### 【財源】

町負担額 476,335 千円(うち起債申請 40,000千円)



佐多浄水場



## 令和3年度 補助金一覧

| 予算科目   |         | 補助金名               | 予算額<br>(千円)   | 担当課   |        |       |
|--------|---------|--------------------|---------------|-------|--------|-------|
| 款      | 目       |                    |               |       |        |       |
| 総務費    | 一般管理費   | 職員福利厚生費            | 923           | 総務課   |        |       |
|        |         | 自治振興費              | 自治会長連絡協議会     |       | 118    |       |
|        | 地域振興施設  |                    | 15,000        |       |        |       |
|        | 交通安全対策費 | 交通安全協会南大隅支部        | 236           |       |        |       |
|        |         | 錦江地区交通安全協会         | 469           |       |        |       |
|        |         | なんぐうシルバードライバーズクラブ  | 80            |       |        |       |
|        | 企画費     | 移住・定住促進事業補助金       | 150           |       | 企画課    |       |
|        |         | 移住・定住促進事業家賃補助金     | 500           |       |        |       |
|        |         | 地方公共交通特別対策事業運行費補助金 | 20,000        |       |        |       |
|        |         | 乗合タクシー運行補助金        | 1,380         |       |        |       |
|        |         | 企画提案型まちづくり助成事業     | 1,500         |       |        |       |
|        |         | 地域おこし協力隊補助金        | 1,000         |       |        |       |
|        | 地方創生費   | 労働力需給体制構築事業        | 9,415         |       |        |       |
|        |         | 東京農大受入協議会運営補助金     | 292           |       |        |       |
|        |         | 移住・就業支援事業          | 1,600         |       |        |       |
| 民生費    | 社会福祉総務費 | 福祉団体育成費            | 193           | 介護福祉課 |        |       |
|        |         | 介護職員初任者研修受講料補助金    | 100           |       |        |       |
|        |         | 町社会福祉協議会運営補助       | 48,262        |       |        |       |
|        |         | 民生児委員協議会           | 5,500         |       |        |       |
|        |         | 多世代交流・多機能型支援事業     | 2,500         |       |        |       |
|        | 障害者福祉費  | 手をつなぐ育成会           | 35            |       |        |       |
|        |         | 肝属地区精神障害者福祉促進会     | 200           |       |        |       |
|        | 老人福祉費   | シルバー人材センター運営事業     | 13,750        |       |        |       |
|        |         | 知恵袋プログラム推進事業       | 300           |       |        |       |
|        |         | 単位老人クラブ運営補助        | 846           |       |        |       |
|        |         | 町老人クラブ運営補助         | 1,252         |       |        |       |
|        | 児童福祉総務費 | 特別保育対策事業(世代間交流)    | 300           |       |        |       |
|        |         | 特別保育対策事業(異年齢児交流)   | 200           |       |        |       |
|        |         | 障害児保育事業            | 1,780         |       |        |       |
|        |         | 一時預かり事業            | 2,997         |       |        |       |
|        |         | 延長保育事業             | 1,844         |       |        |       |
|        |         | 病児保育事業(病後児保育)      | 10,687        |       |        |       |
|        |         | 保育所等業務効率化推進事業      | 2,000         |       |        |       |
|        | 衛生費     | 保健衛生総務費            | 食生活改善推進員連絡協議会 |       | 494    | 町民保健課 |
|        |         |                    | 医師招へい確保事業補助金  |       | 300    |       |
|        |         |                    | 緊急告示病院助成事業    |       | 2,873  |       |
|        |         | 環境衛生費              | 食品衛生協会        |       | 91     |       |
|        |         | 合併浄化槽推進費           | 合併処理浄化槽設置整備事業 |       | 16,752 |       |
| 農林水産業費 |         | 農林技術連絡会活動事業        | 200           | 経済課   |        |       |
|        |         | 農業者入植促進事業          | 3,805         |       |        |       |
|        |         | 葉たばこ振興対策事業         | 200           |       |        |       |
|        |         | 環境にやさしい産地づくり事業     | 150           |       |        |       |
|        |         | 野菜振興対策事業           | 613           |       |        |       |

| 予算科目             |                   | 補助金名                      | 予算額<br>(千円)  | 担当課 |       |
|------------------|-------------------|---------------------------|--------------|-----|-------|
| 款                | 目                 |                           |              |     |       |
|                  | 農業振興費             | 畑地かんがい営農推進事業              | 200          |     |       |
|                  |                   | 若者産業支援リーダー養成事業            | 300          |     |       |
|                  |                   | 産業振興支援事業                  | 8,200        |     |       |
|                  |                   | 農産物等生産条件整備事業              | 500          |     |       |
|                  |                   | 地域特産作物導入推進事業              | 492          |     |       |
|                  |                   | 新規就農者研修制度事業               | 6,750        |     |       |
|                  |                   | 農地再生支援事業                  | 1,600        |     |       |
|                  |                   | 就農情報発信補助事業                | 900          |     |       |
|                  |                   | 農業次世代人材投資事業(経営開始型)        | 12,000       |     |       |
|                  |                   | 果樹振興対策事業                  | 970          |     |       |
|                  |                   | 中山間地域等直接支払交付金             | 31,690       |     |       |
|                  |                   | (町単)鳥獣害防止施設整備事業           | 3,300        |     |       |
|                  |                   | 魅力ある経営体育成推進事業             | 300          |     |       |
|                  |                   | 第一次産業IoT推進事業              | 500          |     |       |
|                  |                   | 特産品パッケージ推進事業              | 1,000        |     |       |
|                  |                   | 農業制度資金利子補給                | 653          |     |       |
|                  |                   | 農業経営基盤強化資金利子助成事業          | 261          |     |       |
|                  |                   | 鳥獣害防止総合支援事業               | 5,940        |     |       |
|                  |                   | 環境保全型農業直接支払交付金事業          | 1,008        |     |       |
|                  |                   | 水田農業等対策推進事業費              | 経営所得安定対策推進事業 |     | 2,479 |
|                  | 生産性の高い水田農業確立推進事業  |                           | 155          |     |       |
|                  | 畜産業費              | 畜産振興事業                    | 4,794        |     |       |
|                  |                   | 畜産鳥獣対策整備事業                | 420          |     |       |
|                  |                   | 家畜改良事業                    | 4,810        |     |       |
|                  |                   | 第12回全国和牛能力共進会推進事業「出品対策事業」 | 300          |     |       |
|                  | 農地費               | 肝属南部土地改良区                 | 5,170        |     | 建設課   |
|                  |                   | 小規模災害補助金                  | 3,200        |     | 経済課   |
|                  |                   | 多面的機能支払交付金(農地維持・資源向上)     | 26,833       |     |       |
|                  | 林業振興費             | 林業退職金共済加入促進事業             | 220          |     |       |
| 社会保険制度等加入促進事業    |                   | 910                       |              |     |       |
| 森林整備促進助成事業       |                   | 4,319                     |              |     |       |
| 狩猟免許新規取得者補助事業    |                   | 106                       |              |     |       |
| 狩猟免許登録申請手数料補助事業  |                   | 3,184                     |              |     |       |
| 労災任意保険制度加入促進事業   |                   | 73                        |              |     |       |
| 有害鳥獣捕獲経費補助       |                   | 750                       |              |     |       |
| 林業成長産業化地域創出モデル事業 |                   | 8,800                     |              |     |       |
| おおすみ植樹祭実行委員会     |                   | 1,800                     |              |     |       |
| 間伐等森林環境整備事業      |                   | 450                       |              |     |       |
| 森林炭素マイレージ補助金     |                   | 149                       |              |     |       |
| 水産業振興費           | マダイ等放流事業          | 552                       |              |     |       |
|                  | 種子島周辺漁業対策事業       | 75,840                    |              |     |       |
| 商工費              | 特産品販路拡大支援事業       | 400                       | 商工観光課        |     |       |
|                  | 商工業者スタートアップ創業支援事業 | 1,740                     |              |     |       |
|                  | 南の最先端「岬の音・龍の光」事業  | 200                       |              |     |       |

| 予算科目               |            | 補助金名                     | 予算額<br>(千円) | 担当課   |
|--------------------|------------|--------------------------|-------------|-------|
| 款                  | 目          |                          |             |       |
|                    | 商工振興費      | 商工業振興補助                  | 11,655      |       |
|                    |            | ドラゴンボートフェスティバル実行委員会      | 4,210       |       |
|                    |            | 夏祭り実行委員会                 | 2,300       |       |
|                    |            | ネッピー商品券発行事業補助金           | 93          |       |
|                    |            | 商工業振興資金利子補給              | 1,000       |       |
|                    |            | ネッピープレミアム商品券発行事業         | 18,567      |       |
|                    | 観光費        | 観光キャンペーン補助金              | 200         |       |
|                    |            | 合宿等誘致推進補助金               | 1,000       |       |
|                    |            | ツーリズム推進協議会補助金            | 1,599       |       |
|                    |            | 観光協会補助金                  | 20,263      |       |
| 土木費                | 土木総務費      | 小規模災害補助金                 | 1,800       | 建設課   |
| 教育費                | 事務局費       | 南大隅町ネッピー・みささちゃん奨学金償還補助事業 | 940         | 教育振興課 |
|                    |            | 教科部会補助                   | 1,104       |       |
|                    | 高校存続推進費    | 通学費補助                    | 2,538       |       |
|                    |            | 南大隅高校魅力発信交流事業            | 5,500       |       |
|                    | 教育振興費(中学校) | 中学総体出場補助                 | 800         |       |
|                    | 社会教育総務費    | 町女性会連絡協議会                | 974         |       |
|                    |            | 町校外生活指導連絡会               | 52          |       |
|                    |            | 町PTA連絡協議会                | 221         |       |
|                    | 生涯学習推進費    | 生涯学習推進事業補助金              | 100         |       |
|                    | 公民館費       | 地区公民館育成                  | 7,450       |       |
|                    | 文化財保護費     | 民俗文化財保存活動補助              | 600         |       |
|                    |            | 歴史研究会事業                  | 100         |       |
|                    | 青少年育成費     | 町子ども会育成連絡協議会             | 300         |       |
|                    |            | 町連合青年団                   | 200         |       |
|                    |            | 高校生クラブ運営実行委員会            | 100         |       |
|                    |            | 子ども芸術支援事業補助金             | 100         |       |
|                    |            | チャレンジスクール事業              | 132         |       |
|                    | 文化振興費      | 町文化協会                    | 400         |       |
|                    | 保健体育総務費    | 町体育協会                    | 3,500       |       |
|                    |            | スポーツ少年団                  | 500         |       |
|                    |            | 各種大会出場補助金                | 500         |       |
|                    |            | サイクルイベント実行委員会補助金         | 400         |       |
|                    |            | 海洋クラブ                    | 60          |       |
| かごしま国体南大隅町実行委員会補助金 |            | 1,635                    |             |       |

## 令和3年度一般会計予算(歳出)を町民一人当たりで見ると

(住民基本台帳:令和3年2月1日現在 6,776人)

|   |        |             |
|---|--------|-------------|
| ○ 町民の代表である町議会の運営に関する経費                        | 議 会 費  | 13,257 円    |
| ○ 戸籍、税、財産管理、選挙、会計、監査等、<br>総括的な事務に関する経費        | 総 務 費  | 231,138 円   |
| ○ 高齢者、障害者、児童等、福祉全般に関する経費                      | 民 生 費  | 237,931 円   |
| ○ 町民の健康増進や疾病予防及び生活環境<br>等に関する経費               | 衛 生 費  | 89,396 円    |
| ○ 農林水産業の振興や農林道、漁港等の管<br>理に関する経費               | 農林水産業費 | 74,635 円    |
| ○ 商工業及び観光の振興に関する経費                            | 商 工 費  | 44,966 円    |
| ○ 町道、港湾、町営住宅等の維持管理に關<br>する経費                  | 土 木 費  | 54,214 円    |
| ○ 消防、防災に関する経費                                 | 消 防 費  | 31,765 円    |
| ○ 小中学校、幼稚園等の教育振興に関する経費、<br>及び生涯学習や社会体育等に関する経費 | 教 育 費  | 77,954 円    |
| ○ 農地や林道、町道等の災害復旧に関する経費                        | 災害復旧費  | 10,715 円    |
| ○ 借入金(町債)の償還に関する経費                            | 公 債 費  | 170,543 円   |
| ○ 急な支出に備える経費                                  | 予 備 費  | 738 円       |
| ◇ 借入金(地方債)残高(令和2年度末見込)                        |        | 1,595,393 円 |
| ◇ 貯金(基金積立金)額(令和2年度末見込)                        |        | 1,190,210 円 |